第一張 一九五三年九月廿九日 星期二 大公報 農曆癸巳年八月廿二日 初一寒露 第一版

大公報

Ta-Kung-Pao
Hong Kong

督印人費彝民

廣州市軍事管制委員會登記新字第八號

經中國人民郵政登記認爲新聞紙類
廣東人民郵政管理局執照第五十號

第一萬七千九百九十號

今日出紙兩大張

售港幣壹毫（外埠另加郵費）

地址 香港干諾道中一二三號 經理部電話三七二二三 編輯部電話三三九一二 電報掛號8778 廣州辦事處 惠吉西路一號 電話：10972 11605 11790

干諾道中一二三號有利有限公司承印

讀者注意。。十月一日爲中華人民共和國國慶節，是日本報共出紙六大張及壹刊一張，共計七大張。另隨報贈送精印國旗一面，仍售港幣一毫，特此預告。

蔣李特務在營內逞兇 朝中戰俘遭威脅

中立國遣返委會應保證解除非法控制 保證朝中進行解釋工作的自由與便利

【新華社開城廿七日電】九月二十七日有六十五名中國人民志願軍被俘人員由中立國遣返委員會遣交朝中方面。這是陸續冒着生命的危險突破大批冒充戰俘的蔣、李特務的統治，回到了祖國懷抱的又一批不直接遣返的朝中被俘人員。

歸來的上述朝中被俘人員，由印度看管部隊護送到板門店的臨時交接地點時，即向在場的印度看管部隊副司令官辛格准將、旅長潘思塞爾准將和其他印度看管部隊人員以及雙方的許多新聞記者，控訴在美軍直接佈置和指使下蔣、李特務在朝中被俘人員的戰俘營內所犯的滔天罪行。這些朝中被俘人員拿出各種物證，並列舉至今仍在進行此種罪惡活動的若干蔣、李特務的姓名，敘述了蔣、李特務如何在美李軍隊看管下的戰俘營中，迫害朝中被俘人員；如何在若干朝中被俘人員即將被移交印度看管部隊看管前，加強了特務組織，並強迫朝中被俘人員參加旨在破壞印度看管部隊的看管與朝中代表的解釋的訓練與演習；如何大量冒充朝中被俘人員，攜帶各種足以致命的武器，混入印軍看管下的戰俘營，並在營內繼續施行其特務統治；如何在脅迫、恐嚇並監視朝中被俘人員，使之無法要求遣返，並挾持他們進行各種破壞活動。

畢世皆知：停戰協定中「中立國遣返委員會的職權範圍」之所以規定應把不直接遣返的戰俘從拘留一方移交中立國遣返委員會，以便印度看管部隊看管，就是爲了要保證每一個不直接遣返的朝中被俘人員，都能完全不再受美軍及蔣、李特務的控制、威脅與迫害，使他們能夠不受任何干擾與威脅地聽到朝中代表有關他們遣返權利的解釋，並表達他們要求回國的願望。爲了保證這一基本規定的忠實執行，朝中方面曾兩度要求美方立即停止這種活動，徹底清除特務，不得再以蔣、李特務冒充朝中被俘人員，混入印度看管部隊看管下的戰俘營。現在事實已經證明：美方不但沒有清除特務，反而派來更多特務，冒充朝中被俘人員，混入印度看管部隊看管下的戰俘營，不但沒有停止其旨在以武力威脅阻撓戰俘遣返的罪惡活動，反而變本加厲地在進行這種活動。對於美方利用蔣、李特務嚴重破壞停戰協定和「中立國遣返委員會的職權範圍」的情況，決非朝中人民和全世界人民所能容忍。

根據中立國遣返委員會的安排，戰俘所屬國家即將於十月一日開始在九十天內向一切依附於該所屬國的戰俘進行解釋工作，因此，如何解除在印度看管下的朝中被俘人員所正遭受的嚴重特務威脅，保證朝中代表進行解釋工作的自由與便利，保證朝中被俘人員得不受任何干擾地聽取解釋和申請遣返，已刻不容緩的成爲中立國遣返委員會和印度看管部隊的首要任務。

歸來戰俘招待記者 報告營中美蔣特務密謀

他們預擬百餘問題準備破壞解釋 要刺殺朝中代表中立國委會人員

戰俘帶回一隻美方皮鞋當場拿出鋼片

【新華社開城廿七日電】六十五名突破美方特務控制、要求重返祖國的中國人民志願軍被俘人員今天歸來了。這是在解釋工作沒有開始以前我方被俘人員突破特務控制要求遣返的人數最多的一次。在此以前已經有未直接遣返的朝鮮人民軍被俘人員二十五人、中國人民志願軍被俘人員八人陸續回到祖國懷抱。

由於美方在交通警衛方面的故意阻撓，這批志願軍被俘人員在上午十一時三十分，比預定時間遲了半小時，才由中立國遣返委員會在板門店遣送給我方。汽車停住，歸來人員就激動地站起來，有的爬上車蓬，有的上身伸出車蓬外搖動着自製的鮮紅的五星國旗，高呼：「我們是中國人，堅決回中國！」「向美帝國主義討還血債！」「反對美國和蔣介石特務強迫扣留戰俘！」他們把美方戰俘營發的衣服和鞋子、台灣蔣匪竄送的印有蔣匪旗幟的汗衫和其他物品憤怒地摔到地上。在摔下來的東西中有印着蔣介石匪首像片的傳單，我方被俘人員已挖去蔣匪像片的眼睛，並寫着「蔣該死，賣國賊！」歸來人員看到等候在板門店迎接的朝中方面人員時，他們對美方和蔣匪特務的滿腔憤怒和重歸祖國懷抱的欣喜心情交集心頭。一個在最近因要求遣返被特務打傷了腿的被俘人員，丟掉拐棍，伏在地上痛哭起來。

在板門店等候這一批志願軍被俘人員歸來的有：中國人民志願軍政治部副主任杜平將軍、軍事停戰委員會朝中方面委員丁國鈺將軍和柴成文將軍，以及許多朝中高級軍官、工作人員。中立國遣返委員會主席印度蒂邁雅中將、中立國遣返委員會的代表和各國記者都到場觀察了交接情形。

在我方休息帳篷裏，杜平將軍代表中國人民志願軍政治部，對勇敢突破特務控制的歸來人員表示熱烈歡迎和深切慰問。他指出：他們的行動又一次證明了美方所謂「戰俘拒絕遣返」的謊言的破產。他並告訴他們：祖國人民和他們的家人都以極大的關切的心情等待着所有被美方強迫扣留的不直接遣返的被俘人員歸來，並爲他們過和平生活作了妥善的安排。

歸來人員一進入休息帳篷，立即在中立國遣返委員會代表和各國記者面前控訴美方利用蔣匪特務以屠殺和恐怖鎮壓來剝奪被俘人員行使遣返權利的罪行。許多人爭先傾訴自己身受的種種殘酷迫害，使譯員都來不及翻譯。有的人說到傷心的地方，竟顫抖，泣不成聲。他們完全證實了前幾次歸來人員所揭露的美蔣特務暴行和預謀破壞解釋工作的惡毒計劃。

割下戰俘肉煮湯 不喝的就遭毒打

他們說，混在戰俘中的特務帶了許多兇器進入印度部隊看管的營場。歸來人員盛之祥當場拆開一隻美軍發給戰俘的皮靴，在靴底裏拿出一片長約五寸、寬約八分的很硬的鋼片，他說：「到時候，特務們就要拿出這種鋼片磨出鋒利的刀刃來用！」此外，特務們還把鋒利的刀子藏在靴筒裏、木箱的夾層裏或縫在扇柄上，帶進營場。特務們打算用這種兇器來殺害願意回國的戰俘，甚至刺殺我方解釋代表和中立國遣返委員會人員。另有的歸來人員在控訴時，把身上被美蔣特務毒打成的遍體傷痕指給大家看，有許多傷痕還血跡斑斑。被俘人員趙清山指着被割掉的右耳說：「我表示了回國的願望，美蔣特務半夜裏把我拉出去毒打得昏死過兩次，第二天早上又把我的耳朵割了下來！」他說，還有些被俘人員因要求遣返被特務割下肉來煮湯，強迫大家一定要喝，不喝就說他是想回祖國，就要遭到毒打！

歸來人員今天帶回了許多美蔣特務的反動印刷品，其中有一本「解釋人員的問題」的小冊子，包括有一百多個問題。這是特務們準備在將來破壞解釋工作時用的。歸來人員馮宋莊說：「在交給中立國看管之前，美軍戰俘營當局曾強迫我們進行了破壞解釋工作的演習，美國軍官在場觀察，有一個美國軍官並指導怎樣辱罵和毆打我方解釋代表及波蘭、捷克斯洛伐克、印度等三個中立國人員，還叫大家用石頭和消毒粉打他們，使他們看不見，不能說話。」

歸來人員說，從台灣派到濟州島第三戰俘營的蔣匪特務先後有兩批，第一批三十多名，第二批二十八名。這些特務來後，戰俘營中的恐怖統治更厲害了，除強迫刺字外，又強迫簽訂「三人連環保」、「班連環保」和「小隊連環保」，強迫戰俘在「連環保證書」上捺下血指印。

他們說，現在印度部隊看管的營場中，每一帳篷都安插了五個帶刀子的「警備隊」。特務們禁止戰俘單獨活動，兩個人不論到那裏，都要有人跟着。如有人稍透露一點想回國的意思，就是僥倖不被特務謀殺，也逃不掉一次毒打。

歸來人員們在板門店帳篷裏進行了近兩小時的血淚控訴。在場的美軍人員十分狼狽，一個個躲在帳篷後面，不敢走到被俘人員面前來。一向無恥地誣衊我方被俘人員「誓死拒絕遣返」的美方記者，對我方被俘人員一個問題也不敢提出。

今日遣返的這六十五個志願軍歸來人員，原在濟州島戰俘營時因流露出想回國的意願而被另外拘禁着，在中立國看管地也被看管在一個單獨的小營場。因而他們就在二十六日上午集體向中立國看管部隊要求遣返。

廣州排定國慶節日 將舉行慶祝會示威遊行

全市娛樂活動重點在嶺南文物宮

【本報廣州廿八日電話】在中華人民共和國的第四屆國慶節，廣州市各界將舉行盛大的慶祝會和示威遊行，全市分區舉行節目豐富的娛樂晚會。在偉大的節日國慶節前夕，省府和市府首長設宴招待外賓，並舉行娛樂晚會。國慶日前後，全市性娛樂活動重點在嶺南文物宮，自九月卅日至十月二日一連三晚都有粵劇、京劇、電影、清唱、交誼舞、集體舞及各種球類表演。十月一日晚，中南軍區政治部文工團演出「曙光照耀莫斯科」，招待省僑眷代表和海南、連縣少數民族代表等。國慶日廣州各區分別組織娛樂晚會，由各區文化館組織，舉行各種遊藝表演，有些人民團體在二日舉行慶祝晚會，如市工商聯在新建大廈舉行慶祝晚會，女青年會舉行聯歡晚會。

【本報廣州廿八日電話】廣州市××個建築工地的建築工人正在積極籌備慶祝國家建設計劃開始後第一年的國慶節。建築工地的×萬建築工人，在×萬多平方公尺的建築工地上開始了基本的建設工程。他們以無比的信心，用增產節約實際行動來迎接今年的國慶節。建築工人在國慶節前夕分別召開座談會，包括先進小組、先進工人、老工人和青年工人的座談，出版黑板報和大字報，並且由模範小組的組長在工地廣播，號召全體工人以實際行動搞好增產節約，來迎接國慶節。

各個工地都分別舉行慶祝晚會，由工人組織節目，放電影和演劇。廣州市建築工程局在國慶節晚上舉行盛大的晚會，歡迎各個工地的工人參加。

建築工人將以兩萬人的隊伍，參加全市慶祝大會和示威遊行，這支強大的參加國家建設的建築工人的隊伍，將成爲今年國慶節的特色。

突破控制要求遣返的戰俘

突破特務控制要求遣返的九個朝鮮人民軍被俘人員在九月廿五日回到祖國懷抱。這是九名歸來人員下車後，唱「金日成將軍之歌」進入朝中休息站的情形。

千年一遇的大洪水也能馴服

官廳水庫兩大工程完工

攔河壩和溢洪道均提前完成 永定河對京津人民的威脅永遠解除

【本報訊】新華社保定廿八日電：永定河官廳水庫的攔河壩和溢洪道兩主要工程，在國慶前夕按照設計標準提前完工。今後即使發生千年一遇的大洪水，它也會馴服地接受水庫的控制不再爲害。永定河上游洪水千百年來對首都、天津和永定河下游千萬人民的威脅永遠解除了。

攔河壩和溢洪道是官廳水庫三大主要工程中的兩項巨大工程。攔河壩工程要填築一百零一萬公方的土料；溢洪道要開鑿岩石十五萬五千多公方，澆築混凝土一萬二千餘公方，綁紮鋼筋一百一十餘噸。其中溢洪道出口處八十五公尺長一段反弧形的混凝土護坦是技術性最高的工程。但是，這些工程都按設計標準提前完成了。攔河壩提前六天完成，溢洪道提前五天完成了。攔河壩安全系特點是：在一年零七個月以前，官廳山峽入口處，還是一個四十六公尺寬的大缺口，這缺口前面是低窪的懷來盆地。多少年來，永定河上游各河洪水便在這盆地匯合，然後經過官廳山峽那個缺口傾瀉入河北平原爲害。一九三九年一次洪水淹沒土地兩千平方公里。歷代統治者對它沒有一點辦法。但是今天一座二百九十公尺長、高四十五公尺的攔河壩，擋住了官廳山峽那個缺口，把永定河管住了。洪水被圈在懷來盆地，只讓進隧洞下流；洪水危及攔河壩時，開放溢洪道宣洩洪水。現在所有工程均已提前結束，正日夜趕築攔河壩旁側的進水塔工程，等這項工程完成後，便能完全有計劃的控制隧洞洪水流量，把這裏變成二百三十平方公里大的美麗的人造湖。

不讓戰俘要求遣返「給美國爭面子」

美蔣特務準備如此破壞解釋工作

打算在營場內侮辱毆打甚至殺害朝中代表

特務們在營中用旗語和警犬加強聯絡，指揮控制，在想回家的戰俘的額上刺字。美國上校說過，你們儘量找印度人麻煩，儘量控制戰俘少說話，帶兇器入營，看出誰打算要求遣返便弄死他。

王旭逃出引起的恐慌

【新華社開城廿八日電】二十五日經中立國遣返委員會遣送回來的中國人民志願軍被俘人員王旭說，營場裏的美方特務分子挾持我方被俘人員進行「示威」時，提出破壞解釋工作的三點要求：（一）解釋代表進營場解釋；（二）只接受集體解釋；（三）打開營場之間的門。他說：「我曾聽特務們談過，如果解釋代表進了營場，就準備侮辱他們，打他們，必要時殺了他們，使解釋工作根本弄不成，打開營場之間的門，就更便利於特務互相聯系。」

王旭過去曾在濟州島第三戰俘營第三聯隊第四大隊擔負過行政工作，因此，知道美方當局和蔣匪特務預謀破壞解釋工作的許多內幕情形。所以他逃出營場要求遣返後，營場內的特務就慌了，特務們竟一度把印度看管部隊的一個少校和一位中尉扣留起來，要求把王旭交還給他們。從這一點也可看出營場內的特務活動是多麽猖獗。

特務們在營裏的聯絡

據王旭說，特務們把電台帶進了中立國看管的營場裏，以便接受美方的秘密指令。他指出，在二十五號營場內就有一部電台，這部電台是由美國特務機關CIE「學校」的一個「校長」負責的。在營場裏，他們還有一種油印刊物。特務頭子把這種刊物用來指示特務活動和進行反動欺騙宣傳。此外，他們還用旗語、把信件拴在他們帶進去的警犬脖子上傳遞信息和指揮特務活動。九月十四日清晨，中國人民志願軍被俘人員郝讓品在某越營場鐵絲網逃出以後，王旭曾看到特務們用這些方法指揮各營場，加強戒備，以及特務們每夜都拿着帶鋒銳的榮刀和木棍等進行巡邏的情形。他還看到三個原在濟州島的台灣蔣匪特務在充當「聯合國軍譯員」，經常與各營場的特務進行聯系。就在二十五日他在被遣返到板門店下車之時，他就認出了一個以「聯合國軍記者」身份出現的蔣匪特務賀蘭。

王旭說：由於我方被俘人員在到達中立國看管地後，不斷有人突破特務控制要求遣返，特務分子極爲驚慌，並且竟在被俘人員身上刺字。王旭說，他們在濟州島的時候，已在被俘人員身上刺了八十多個字。有的人被刺上了「反共」兩個字。特務們並威脅說：「回國的人如果被抓住就要被弄死。」

戰俘營特務分子及擔負行政工作的被俘人員開會時，王旭曾親自聽見他們公開動員說：「你們到非軍事區後，如能保證沒有一個人回到共產黨去，就是給美國爭了面子！」七月二十日，奧斯丁上校又在第三聯隊召開同樣的會議，他說：「到非軍事區後，你們可以採取任何行動找印度人的麻煩，他們是不敢把你們怎麼樣的。你們不聽解釋時，你們可隨時就打，可打就打，盡量控制戰俘少說話，只說要到台灣去。」

CIE的「博士」和「專家」

王旭指出，爲了破壞中立國遣返委員會的工作以及朝中方面的解釋工作，美方在事前作了種種佈置。他說，在六月八日戰俘遣返問題達成協議後不久，東京美軍總部所屬的CIE特務機關就派來了一個自稱「博士」的高個子美國人到第三戰俘營召集特務們佈置工作。七月十九日上午八時，又有兩個從東京來的「心理戰專家」夾生上校和與斯門上校在慕瑟浦美軍憲兵司令部召集……

殺害「動搖可疑分子」的計劃

八月初旬，濟州島第三戰俘營美軍長官諾爾斯上校的翻譯、台灣蔣匪特務「史老師」曾交給第三聯隊CIE「學校校長」一道命令。這天晚上六點鐘當四大隊「大隊副」閱命令時，王旭在他的筆記本上就看到了這個命令的原文。這個命令規定：（一）要各大隊列出「動搖可疑分子」的名單，在到達非軍事區以前把他們全部殺掉；（二）建立核心秘密小組，監視戰俘；（三）到中立國看管地後用警犬、旗子及出公差、看病等機會進行聯絡。這項命令的第一、第二項在當夜都執行了，只有逮捕起來的一批「動搖分子」沒有殺掉，因爲美軍說：「這時不便，殺了他們。」如把他們帶到中立國看管營場後再殺掉，那時可說是戰俘互相毆鬥致死。王旭說：「在我逃出營場以前，有五個人還押在裏面，其中一個，特務們準備在二十五日加以殺害。」

據王旭知道，特務們已帶了許多刀子進入營場，有的是放在木箱底的夾層裏帶進去的，有的是用布纏在團扇柄上帶進去的。而且，九月七日，他們由濟州島動身的前一天，第三聯隊的「聯隊長」就曾對各大隊的特務及行政人員說了許多殺害要求回國的我方被俘人員的方法，一種是用繩子把戰俘吊死，然後揑造遺書，說是他因不願回大陸而自殺；一種是把鐵粉放在飯裏給戰俘吃，這樣死後檢查不出傷痕。王旭說，這種鐵粉也帶進了營地。

李承晚仍叫再打

手下人也說「別無他法」

【路透社紐約廿八日電】「紐約時報」記者格列格·麥克格列哥爾廿八日自漢城轉述李承晚的談話說：如果政治會議在開會九十天之內不能取得朝鮮統一，「那麼，自自然然的，我們必將恢復戰爭，求取我們的獨立和統一」。

【路透社漢城廿八日電】南朝鮮代理外務長官趙正歡（譯音）廿八日對「國民議會」說，「如果政治會議不能解決朝鮮問題，」「除戰爭之外，別無其他辦法。」他又說：「唯有武力才能促成解決。」

廣州投資股份有限公司籌備委員會公告

本公司第一期股款業經收足茲定於一九五三年十月十一日上午八時半假座廣州市工商聯禮堂（廣州市晏公街三十八號）召集創立會議議訂本公司章程選舉董監事並定期成立除另行分寄通知書外恐未遍知特再公告請各地股東屆時出席爲荷。

代售精印國旗

茲爲便利各界同胞慶祝國慶節起見特印製國旗出售，每幅定價港幣五仙，即日起開始發售，欲購者請向下列代售處購買。

代售處 中華書局 三聯書店 學生書店 大公報 新民主出版社 青年書店 文匯報 求知書店 南方書店 商務印書館 大方書局 澳門星光書店

棉布百貨銷路旺 上海市場好繁榮

上月營業額較去年同月多一倍

【新華社上海廿七日電】隨着國民經濟的開展，大規模建設的開始，我國最大的工業城市——上海，今年旺季一開始就比往年更加繁榮。目前上海各車站、碼頭上，已卸下廣大農村送來的新糧、新棉；上海出產的棉布、百貨，正每天成千噸地輸送出去。黃昏時上海的南京東路上，行人最擁擠。全國各地國營公司、合作社來上海採購的代表正陸續增加。許多公私營商店裏已出現新的顧客：上海市郊區的農民、浙江的茶農、沿海的漁民，陸續到上海來購買衣料、毛線、熱水瓶及衛生衫等。

上海市場上半年因爲夏令貨的空前暢銷，公私工商業營業額四、五月份便突破了去年十一、十二兩月旺季的水平。七、八兩月公私工商業營業額更增加了。如果與去年相比，今年八月公私營工商業的營業額比去年八月增加百分之九十四，比前一年八月份增加百分之一百十五。八月份國營企業、合作社、公私合營企業、私營企業營業額都比七月份增加，其中尤以國營企業營業額增長最快。如果與今年一月份相比，八月份國營工業增長百分之五十一，國營商業增長百分之九十五；私營工業增長百分之四十四，私營商業增長百分之二十六。

今年上海市場旺季，是全國工農業生產和人民生活提高的標誌。今年上半年國家的基本建設使上海重工業工廠大量增加了訂貨，下半年重工業訂貨又將增加百分之二十三以上。這就促進着上海輕工業的發展。全國城鄉人民購買力新的增長，這就是上海輕工業品暢銷的原因。今年下半年各地國營公司和合作社在上海採購的日用品數量空前巨大。僅花紗布公司和百貨公司下半年各地批發站的棉布、百貨數量，便接近去年全年的數量。各地人民要求上海的商品質量更好，花色更美觀的趨勢發展。

隨着各地人民購買力的增長，國營貿易公司採購供應站下半年擴大加工訂貨。現在上海私營工廠出產的棉布已絕大部分爲國家所掌握，百貨中的主要商品和名牌商品也已全部或接近全部爲國家所掌握。由於國家擴大了加工訂貨，大大鞏固了國營經濟在市場上的領導力量，保證國營經濟比重的增長和市場物價的穩定，如以去年十二月份糧食、副食品、紗布、百貨、燃料、工業器材、土產等八大類商品的平均批發指數爲一百，今年九月上旬的平均批發指數只有九十九點五。中秋節前後，市場物價繼續平穩。

目前上海市場更加繁榮的趨勢仍在繼續發展中。公私營工廠正根據需要與可能，在國家統一領導下設法增產棉紗、棉布、膠鞋、衛生衫、熱水瓶、毛巾等日用品，以滿足各地人民生活日益上升的需要。

……營業額相等，星期天零售額比去年節日還要高。爲了適應消費者的需要，國營上海市第一百貨商店已遷入新址，擴大商店面積兩倍，商品增加近兩萬種。市場上食品、土產品的銷售量也大大增加。今年上海市民平日每天要消費四千頭豬，四千擔魚蝦，八十萬個鷄蛋，兩百萬到三百萬斤蔬菜，都能及時保證了供應。

上海人食量

每天要消費四千頭豬，四千擔魚蝦，八十萬個鷄蛋，兩三百萬斤蔬菜

由於上海工業發展，附近農村豐收，上海勞動人民購買力進一步提高了，因而零售市場也非常活躍。最近以來每天的零售營業額和往年節日減價時的最高營業額相等……

「消息報」專文揭露

蔣幫拒絕撤出緬甸 皆因美國全力支持

要造成東南亞緊張局勢

【新華社北京廿八日電】塔斯社莫斯科訊：「消息報」日前刊載了奧西波夫的文章，題爲「國民黨侵略緬甸的內幕」。

奧西波夫文章中談到，緬甸聯邦政府最近通過聯合國第八屆大會提出了一個關於控訴國民黨政府侵略緬甸的報告書。奧西波夫寫道：大家知道，聯合國第七屆大會上一致通過了一個決議。根據這個決議，緬甸、美國、泰國和國民黨的代表今年五月二十二日在泰國首都曼谷開始就撤退國民黨軍隊問題進行談判。

奧西波夫指出：雖然經過數月之久的談判，緬甸東北部的情況絲毫也沒有改善。不但如此，國民黨的李彌七月十五日還在擴張地盤，他決不向他的軍隊發佈撤退命令。不久以前，緬甸出席曼谷談判的代表要求規定國民黨軍隊撤出緬甸的確切日期。這個要求沒有得到滿足。於是緬甸代表退出了會議，四方面舉行的談判就此停止。國民黨軍隊停留在緬甸境內的問題仍然成爲一個懸案。

奧西波夫問道：國民黨集團如此頑固地要把自己的部隊保留在緬甸境內的原因何在呢？答案是明顯的。

奧西波夫最後指出：國民黨集團拒絕服從聯合國大會的決議，拒絕把自己的部隊撤出緬甸領土，是因爲醉心於保持並加深東南亞緊張局勢的美國侵略集團在給它撐腰。緬甸境內的蔣介石部隊是在美國全力支持之下的，這一點對誰都不是秘密。美國統治集團支持在緬甸境內的國民黨軍隊的破壞活動——這些行爲大大損害了聯合國的威信。這就暴露了美國統治集團是製造東南亞緊張局勢的負責者，暴露他們是聯合國決議的破壞者。

縱橫談

美國的「面子」

二十七日，六十五位志願軍戰俘衝出了美蔣特務的控制，爭取到了遣返的權利。

至此，被美方稱爲「寧願自殺，不願遣返」的朝中戰俘，未經解釋，已有九十八人遣返。

美國軍官和蔣幫特務曾在戰俘營中說：「你們到非軍事區後，如能保證沒有一個人回到共產黨去，就是給美國爭了面子！」

現在看來，美國的「面子」已經是不保了；於是，美國軍官們又改了口風，據說這六十五位戰俘並不是堅決拒絕遣返的，而是「可疑份子」，甚至是「共黨特務」。

那末，美方爲什麼以前說他們「寧願自殺不願遣返」呢？爲什麼不早就把他們遣返呢？而且這些戰俘以前曾因爲表示願意回家，有的給特務打傷了，有的給特務割去了耳朵，……美國軍官們又將怎樣解釋呢？

關心戰俘的命運

當然，誰也不會關心美國的「面子」，但我們卻不能不關心尚在戰俘營的兩萬多戰俘的遭遇，也不能不關心尚無下落的將近八萬戰俘的命運。

不直接遣返的戰俘送到非軍事區，由中立國接管，是爲了使他們能擺脫美方的軍事控制，不受到任何方面的武力或武力威脅的壓迫。

但是，由歸來的戰俘口中，我們看到了：現在在非軍事區的戰俘並沒有脫離美方的武力控制，他們的生命尚在混入營中的美方特務手中。

這就說明了：美方對它自己所簽訂的協定和協議，完全缺乏遵守的誠意。

肅清恐怖統治

證據已經是非常確鑿了：（一）歸來的戰俘眾口一詞，訴述了美方特務的活動；（二）他們並且列舉了在戰俘營中活動的特務姓名；（三）他們也帶回了美方預先準備好的兇器；這些兇器不但是準備用來對付所謂「動搖份子」，而且也是用來對付解釋人員和中立國人員的。

嚴格地肅清這些特務恐怖統治，使朝中戰俘能表示自己真正的志願，中立國遣返委員會和印度軍隊是負有主要責任的。

中朝人民和全世界正義人民決不容許把成千成萬的戰俘當作美國「面子」的犧牲品。

大規模建設的第一年

社評

從祖國各大城市，各大工廠，海岸與江河、鐵路與公路各工地發出來的電訊，正爭先向全國及海外同胞報捷：第一個五年建設的第一年，中國人民在偉大的和平建設事業上已經獲得輝煌的勝利與成就！

這一年，我們的工業、交通與水利的建設事業，規模宏大，發展迅速。

鞍山無縫鋼管廠，大型軋鋼廠，已經建造完成，很快就可以開始生產；東北電工四廠已經能夠日日夜夜製造着大批的巨型中型發電機，供給各省市建立水力電廠與火力電廠；阜新煤礦已經可以用機器在露天之下晝夜大量取煤；東北的人造石油工廠的出品已經可以供應各大城市與建設基地的汽油、燃料；西北的油田的蘊藏量，已被繼續發現，超過伊朗的蘊藏量；第一個的汽車製造工廠已經在加緊建造，不久的將來可以生產完全由中國自造的汽車；自動化的紡紗廠，織布廠，一座又一座地出現於產棉區的附近；銅牆鐵壁一樣的大水閘、大水庫，一座又一座地出現在數百千年屢遭水災的地區；從蘭州向新疆、從成都向天水推進的鐵路，每天在向西，向北伸展；由於我們築路部隊與兄弟民族的同心協力，已經在青海、西康、西藏的高山崇嶺中，打通了一段又一段的公路，使祖國各個民族之間的聯系更便利，團結更密切。

五年建設的第一年，全國重大建設工程的項目就有一百三十個。這一年的時間還有三個月，但是祖國建設的勝利與成就，已是「不勝列舉」了。

是由於什麼力量，什麼條件，使我們祖國在解放以來的第四年，能夠出現中國歷史上從來沒有過的進步與繁榮呢？

事實告訴了我們，這是由於中國的政權已經真正歸於人民，而不再是在帝國主義代理人的掌握之中；是由於毛主席與人民政府的正確英明的領導，使我們粉碎了種種的侵犯與騷擾；是由於全國人民的空前團結；是由於土匪特務已被肅清，社會秩序空前良好；財政經濟空前穩定，物價不僅沒有跳漲，而且已比一九五〇年三月降低了十分之一；是由於偉大盟邦蘇聯的無私援助，以最優秀的技術專家與最新式的機器設備支援了我們的各種建設。尤其是，由於抗美援朝運動的開展與勝利，激起了全國人民的愛國熱情，認識了祖國之可愛與不容侵犯，認識了必須努力建設我們的工業，才可以使祖國迅速富強壯大，使人民生活更美好，國防更鞏固。

在五年建設開始的第一年，祖國已經樹立了勝利的旗幟，這是值得全國人民歡欣慶賀的事，也大大鼓舞了全國人民，更有信心地努力獻身於祖國的每一項和平建設。

粵穗趕修基本建設

現正積極修建輪船修造廠等

今年建設任務已完成近四成

【本報廣州二十八日專訊】廣東省、廣州市今年度基本建設工程大規模展開，下半年度建築工程正在加緊施工。由廣東省建築工程局所屬各建築公司承包的建築工程，大小共有九十八宗，建築面積計劃數是四十萬平方公尺。八月以後，由廣州市建築工程局所屬市建築公司承包建築的工程共十六宗，建築面積八萬七千一百一十平方公尺。

各項工程施工進度都獲得迅速進展。廣東省的建築工程，由廣東、湛江、海口、韶關、汕頭及汕頭公司廣州辦事處等六個建築公司負責進行，今年度承建的基本建設工程有順德絲廠、內河輪船修造廠、民航局、郵電局、海關辦公廳、光華醫學院、海南醫專、海南公費醫療門診部、化學工業學校、林業技術學校等大小工程九十八宗，全年建築面積計劃數四十萬平方公尺。現已完成全年基本建設總任務百分之三十四點八。其中國營水利投資上半年已接近完成計劃的百分之八十。下半年度衛生部門建築計劃數佔全年總數百分之四點八六，建築面積七千二百二十七平方公尺。文教部門建築計劃數佔本年度百分之十四點四。其中高等教育部門佔建築面積七千七百八十平方公尺。

五千工人努力工作　穗各項建設推進中

由廣州市建築工程局所屬市建築公司承建的基本建設工程有華南醫學院、華南師範學院、華南工學院及其所屬的工農速成中學、廣州市糧食公司、國營貿易系統職工宿舍、華南科醫院、市府公費醫療門診部、工人政治學校等十六宗，其中十二宗已於九月上旬前開工，建築面積共八萬七千一百一十平方公尺。已完成全年總任務百分之二十八點二，連已完成的二十宗一九五二年跨年度工程，已達到完成全年承包建築工程計劃數百分之四十五點八。保證今年完成的佔全年任務的百分之六十九點二，跨年度完成的佔百分之十八點二，爭取開工的佔百分之十二點六。市建築公司經常在工地中進行建築工作的建築工人有五千七百人，最多時竟達一萬人。

僑資興辦的企業

穗友光織染廠興旺

上半年獲純利一億

遷回國內時政府曾貸款撥廠房

【廣州二十八日專訊】在廣東省僑眷農村生產會議上，記者訪問了一九五二年遷廠回國，生產獲得很大發展的僑資企業友光染織廠潘國。他是以廣州市歸國華僑代表的資格出席這次會議的，潘經理對記者詳述了人民政府實助友光織染廠克服困難的經過，並根據切身的經驗，證明僑資企業在祖國有遠大發展前途。

潘經理說，友光染織廠是越南華僑集資經營的工廠，以前在海外開辦時，生意雖然不錯，但由於熱愛家鄉，他常有回廣州生產的念頭，解放初期，本想立即遷廠回穗，可是因為對祖國人民購買力估計不足，對政府政策存有顧慮，所以一直猶豫不決。到一九五一年秋天，股東來廣州參加華南土特產交流展覽會時，看到大會在短短兩個月內的成交額便達一萬多億元，以及政府大力協助廠商解決困難，打開產品銷路的事實，深深受了感動，才決心遷廠。該廠在遷移過程中，經過許多艱難波折，到全部機器運抵廣州時，流動資金已幾乎消耗殆盡，不能開業，人民政府知道這回事以後，特許該廠的絕大部分機器免稅入口，撥出公家的房子給它作廠房，並豁免了三個月的租金。國家銀行也貸五億元給它作開辦費（按規定，一般的工商業貸款不能用作開辦費），國營花紗布公司則不斷地給予大批加工訂貨。這樣，在人民政府多方的扶助下，該廠終於能夠在去年八月開工，並且逐漸獲得發展。僅從今年一月至六月，該廠就獲純利一億多元，工人人數也從去年八月的一百多名增至目前的三百多名；產品銷場不僅遍及廣東各縣，且遠至湖南、廣西、東北各地。

潘經理說，該廠過去在海外時生產無計劃，就是作計劃也有困難，因為在外國市場和政權都操在外國人手裏。好容易出產了一批適合消費者需要的貨色，像當年銷往印尼的花布一樣，一旦碰到印尼政府禁止外地花布入口，剩下的布疋，因花式不適合其他地區消費者的要求，便只好削價求售。回國後，生產上有國營花紗布公司指導，實行計劃性生產，加上祖國農村有廣闊銷場，產品便不愁沒銷路。現在該廠把全部的生產能力都利用上了，還是供不應求。

「新中國工人當家作主的精神是非常使人感動的。」潘經理說，「我自己主持過好幾年生產，從沒想到用節省原料、減低成本的辦法來發展生產。但是工人想到，並且做到了，他們連一尺長的斷紗也不丟掉，而這一項就使棉紗用的『回絲率』和『耗用率』比正常損耗降低了百分之九十。據今年一至六月份統計，僅棉紗一項就節省了一億三千多萬元。」由於工人發揮生產積極性，該廠產品已顯著提高，同樣的人力，同樣的設備，在海外時，該廠每月平均產量只有三千多疋，現在卻已高達四千六百疋了。

潘經理認為在海外辦企業沒有在新中國這麼合算，他很激憤地說：在海外每月要宴客、送禮，這些所謂正常的『交際費』就幾乎佔去每月營業純益的十分之一。但是，回國後，這些「寃枉錢」都不必花了，分紅以外，就可以全部投入擴大再生產。

華僑農場場員唱歌

萬頃沙國營華僑集體農場，場內有場員千多人，都是歸國的難僑。這是他們的歌隊，工餘之暇正在練習。

黎苗族組參觀團

赴廣州參加國慶

並將參觀各地工農建設

【海口二十日專訊】海南黎族、苗族自治區及崖縣、陵水、臨高、儋縣、屯昌等縣的少數民族組織國慶節參觀團，準備前往廣州市參加慶祝國慶典禮；並參觀廣州等地工農業建設的成就。該團由代表六十人組成，其中有區鄉幹部、勞動模範、民兵和青年積極分子。代表團即將於日內由團長陳理文（黎族）帶領出發。

【又訊】海南黎族苗族自治區各族各界人民正在熱烈籌備慶祝國慶。廿三日，自治區一級黨政直屬機關召開慶祝國慶的座談會，並成立了籌委會，公推王國興為主任，陳斯德、陳克文為副主任。慶祝會會場，觀台也已在籌建中。

廣州鐵路局計劃

增產節約五千億

折合港幣一億一千多萬

上半年客貨運超額完成

【廣州二十八日專訊】廣州鐵路管理局為貫徹今年九月七日至九日在北京召開的全國鐵路系統高級幹部會議的精神，響應鐵道部滕代遠部長增產節約的號召，於本月十四日、十七日召開局務會議及局務擴大會議，研究、討論了該局全年增產節約任務，提出了爭取超額完成五千億元的增產節約目標。（折合港幣一億一千多萬元）

會議總結了上半年的工作，指出今年上半年全局客貨運量均已超額完成，支出則稍有節餘，從而降低了運輸成本和提高了勞動生產率。貨運方面：裝車數完成上半年計劃百分之一一五．三，貨物發送噸數完成計劃百分之一二二．三；客運方面：發送旅客人數完成計劃百分之一一六．七；財務收支方面：收入淨額完成上半年計劃百分之一六七．七，完成了年度計劃百分之六八．五；運營支出總額只佔半年計劃的百分之九九．二，利潤完成上半年計劃百分之三〇九．七，完成年度計劃的百分之一四九．三。勞動生產率較上半年計劃提高百分之二〇．五。

東北電影製片廠

譯製藏蒙語影片

已製成「趙一曼」等片

【新華社長春廿七日電】中央電影局東北電影製片廠在今年底以前將譯製一部分少數民族語言的國產影片。目前，東北電影製片廠已用蒙語譯製了「趙一曼」、「鋼鐵戰士」兩部影片，並將完成蒙語「金銀灘」的譯製和「保衛勝利果實」、「翠崗紅旗」兩部影片的蒙語解說，還準備譯製宣傳婦嬰衛生的「母子平安」影片。製片廠同時給藏族人民用藏語譯製了「母子平安」和反映藏族人民生活的影片「金銀灘」。為朝鮮族人民用朝鮮語譯製了「南征北戰」等影片。

高等教育發展迅速

四年來培養了十萬多人

超過蔣幫統治廿年畢業生一半

【本報訊】新華社北京廿六日電：在我國五年建設的第一年，全國高等學校為國家輸送了三萬四千多名畢業生，他們已分赴各種建設崗位參加工作。我國新型的高等教育從一九五零年到今年暑期，共培養了十萬零九千多名高級建設人材，相當於國民黨反動統治二十年（一九二八－一九四七）大專學校畢業生總數百分之五十九，而三年中培養的工科畢業生總數已超過國民黨反動統治二十年的工科畢業生總數，達到百分之一零七。這一事實具體顯示着我國高等教育為國家經濟事業服務的特點。

新中國培養建設人材的規模正密切配合國家經濟建設事業發展着。解放初期，我國高等學校所接受的是舊中國半封建半殖民地的殘破的教育機構，基礎十分薄弱。一九五零年全國高等學校在校學生僅一四三、二六七名，畢業學生二零、六零八名，到一九五一年在校學生增至一五六、五零四名，畢業生為一八、零四零名。一九五二年開始高等學校有比較大的發展，在校學生達到二零三、一二五名，畢業生達到三六、零二三名。一九五三年暑期招收新生以後，在校學生達到二十二萬多名，超過解放前大專學校在校學生最高年份百分之七十三，一九五三年暑期畢業生達到三四、九五八名，超過解放前大專學校畢業生最高年份百分之七十三以上。

各屬新聞

梅縣　積肥搞冬耕　龍坪鄉的互助組結束中耕工作之後，在九月中旬分別檢查了組內多耕多種、肥料的情況，並開始努力積肥，為多耕作好準備。如三板橋村鄭盛娣互助組，開會後第二天便從水中撈積塘泥二十五擔；第三天又積瘦泥十二擔，並把花生苗留起來作綠肥。現在該鄉農協委員會已再進一步動員全鄉農民進行積肥。

連南　翻修山路　瑤族自治區第二區軍寮鄉的一段山路，過去蕭實難走，現正翻修。二百多人手拿着鋤頭、十字鎬，積極修築。幹部也積極帶頭，第一區區長李禹富、合作社經理李志初、連南縣建設科黃治平等都親自到工地參加築路工作。像這樣的山路，全區都要改修，人民政府為修山路撥出的款有二十多億。

開平　禾草作肥　一區燕山鄉農民在進行中耕時，缺乏肥料，連中商品肥料也買不到，鄉中有些老農便想出用禾草來代肥料的辦法。耘完第二次草時，將禾草撥到田邊，再用腳將禾草踏入泥裏。幾天後，禾草腐爛了，田土都變得又鬆又肥，和下商品肥料一樣，他們這樣做，節省了不少的錢。

粵境輪渡普遍賺錢

船務公司撥款裝修

又泰東輪及新利航渡改裝一新

西江線輪渡並克服困難縮短了航程

【本報廣州二十八日專訊】廣東省航行內河的輪渡，在今年淡季不淡，旺季早來的情況中，業務有了更好的發展，各輪渡都獲得了不少利潤。現在旺季已來，內河航運交通將更繁忙。為着加強航運，更好地為乘客服務，兩廣公司經理蘇致康特投資數億元，把多年未加修理的又泰東輪全部改裝，粉飾一新。和興船務公司也從今年所得盈利中撥出三億元，改裝修飾新利航渡。其他輪渡資方也表示要積極擴充營業。

現航行內河輪渡在縮短行程方面都有了新的創造。如航行西江線輪渡，以前認為鯉魚沙段淺水河道不能通航，因為鯉魚沙段河道在潮水回漲時也只有五尺上下，航行西江線的拖輪吃水深度也是五尺上下，如果領港的判斷水位不準確（引水），位低於拖輪的吃水深度，那就要發生擱淺事件。因此，一般輪渡寧可多行八十多公里，放棄了夏季航線，而繞道容奇、九江往來。但二〇三號拖輪牽曳航渡，由於海員工人合作，領港在判斷水位正確，結果在鯉魚沙段淺水道夏季航線試航獲得成功，且提前五小時到達廣州。這次航行的成功也帶動了同一航線的各輪渡。現二〇三號拖輪每班次可節約，而航行該航線的八隻拖輪都按此航道航行，每班次就可節約共廿四噸煤耗，值人民幣七百六十八萬元。

航行石岐的東泰輪，以前用外國油渣作燃料，每小時要十五加侖，現改用東北出的油渣，九加侖就夠了，國產油渣比外國貨便宜一半。合記渡也改用松節油代替外國油渣，使每班次可節約一百萬元。各輪渡工人還改裝了機爐，減少了燒柴量。以前每次要用柴七十斤，現用十四斤柴就夠了，大大節省了燃料。

各輪渡在廢除陋規方面也有了成績，如過去的水手費、貨尾費、炭佣……等十多種雜費都廢除了，間接減低了百分之十至三十的運價，使各線貨源增加，營業普遍趣旺。

「水囤子」變成了糧食囤子

新華社記者　李人怡

全鄉普遍豐收

淮河下游蘇北區淮安縣的三樂鄉，由於治淮工程中在這裏挖了排水渠，修了「穿運涵洞」，今年全鄉獲得普遍豐收。

三樂鄉靠近淮安城郊，地勢特別低窪，從高地流下來的雨水都停蓄在這裏，終年排不出去，當地農民都說這個地方是個「水囤子」。每年夏秋之間，只有高崗上有一點莊稼。大片肥沃的良田因不能耕種而變成蘆柴蕩。

開挖排水渠

淮治工程中，蘇北區開挖了一道三百四十華里長的灌溉總渠，緊靠着灌溉總渠又平行地開挖了一道排洩內地積水的排水渠，在排水渠穿過運河的地方又修了「穿運涵洞」。這樣，三樂鄉的積水便找到了出路。今年六月十二日，淮安縣下了一場大雨，三樂鄉的農民都擔心這樣大的雨量又會像往年一樣積澇成災。農民們焦急了一夜，第二天早上走到田裏一看，田裏乾乾的。連最低窪的地方也沒有積水。原來水都經過「穿運涵洞」由運河底下淌到排水渠裏去了。很多人懷着好奇心跑到運河堤上去，出神的看着穿運涵洞洞口的漩渦，他們說：「多虧毛主席領導治淮河，真想不到水還能由河底下淌過去！」

買牛蓋新房

治淮工程給三樂鄉農民帶來了幸福。連續八年沒有好好收過莊稼的土地，今年都是大豐收。又大又肥的玉米穗子有手膀子那樣粗，平均單位面積產量在二百斤以上，最好的收到五百多斤。豐收後，有三十多戶農民蓋了新房子，還有的正在買磚頭，準備砌房子或舖豬圈。農民趙金彪的土地從來沒有收過秋莊稼，今年他收了四千三百多斤玉米，不但有了吃糧，而且還買了一條耕牛和將近一萬斤肥料。農民們對治淮工程的效益作了這樣的評語：「從前的『水囤子』，如今變成糧食囤子了。」

準備秋季生產

現在，三樂鄉的農民已經訂好了秋季生產計劃：全鄉將擴大三千多畝麥地，要求每畝增產四十斤麥子。農民生產的勁頭很大，秋收後已買回四十八頭耕牛和驢子，家家場頭上都積滿了堆肥，還從淮安城裏買回很多灰糞，全鄉有二千八百多畝荒地，農民們正大力開墾，準備種麥。他們要在自己的土地上安排更幸福的生活。（新華社蚌埠廿二日電）

基層選舉典型試辦工作

在全國範圍內基本結束

據一百餘鄉統計近九成選民參加了選舉

【中國新聞社北京廿六日電】基層選舉典型試辦工作已在全國範圍內基本結束。全國城鄉試辦基層選舉的單位共有三千五百八十三個，其中絕大部分已全部完成了試辦工作。在這三千五百多個試辦普選的基層單位中，有二百八十多個城鎮單位，二千五百多個鄉村單位，和二百個以上的少數民族地區單位。在這些普選試辦的地區，有地區遼闊、居民分散的山區、邊疆地區和沿海島嶼，也有人煙稠密交通便利的城鎮和農村；有不久前才完成土地改革的新解放區，也有許多革命老根據地。

各試辦選區的選民在審查選民資格和醞釀代表候選人以及選舉代表等活動中，發揮了國家主人翁的精神認真地行使他們的民主權利。大多數選民都以嚴肅認真的態度來審查選民資格。各地選民在醞釀代表候選人時，都充分地發揚了民主精神，大膽地批評，反覆地進行討論。有的地區在確定代表候選人時，選民們親自進行訪問和調查候選人的情況。

根據十七個省、市的一百四十五個鄉（村、鎮）的統計：選民參加選舉的人數平均達到選民總數的百分之八十七以上。在當選的代表中，不僅包括了優秀的共產黨員和中國新民主主義青年團員，以及工人和農民當中的先進份子，而且包括了其他各個階層的優秀人物。在遼東、貴州等有少數民族的地區，少數民族當選代表的比例，一般在百分之卅以上。在所有的試辦地區，婦女當選為人民代表的比例，一般都在百分之廿左右。

山東早秋作物豐收

高粱穀子玉米增產兩成

高粱收成特別好十多年來少見

【本報訊】新華社濟南廿六日電：山東省高粱、玉米、穀子等早秋作物已經收割完畢，除一小部分地區因水澇略有減產外，絕大部分地區普遍比去年增產一成半到兩成。原來估計全省早秋作物平均比去年增產百分之八點八，現在實際收穫量大大超過了這個比例。

今年山東省種植早秋作物六千一百七十七萬多畝，佔秋季糧食作物總面積百分之五十二。濟寧專區鄒縣、嶧縣、滕縣、嘉祥等十三個縣，平均每畝高粱收一百七十五斤，穀子收二百一十七斤，普遍比去年增產一成半到二成。嶧縣一帶的農民高興地說：今年的高粱是十幾年來所沒有的好年景！文登、萊陽等專區的玉米每畝收二百七十斤左右。惠民專區的穀子每畝收二百二十五斤。聊城專區的高粱比去年增產二成半，多的達八成。昌濰、膠州等專區的高粱、玉米也都比去年增產一成以上。

粵穗政府開會歡迎

印緬兩華僑觀光團

兩團團長分別向省市政府獻旗

當晚乘專車赴京參加國慶典禮

【廣州二十八日專訊】廣東省、廣州市人民政府於九月廿六日在省府禮堂舉行歡迎會，歡迎印度華僑回國觀光團及緬甸華僑回國觀光團。出席歡迎會的有省府副主席馮白駒，廣州市人民政府副市長朱光、丘哲、資長水，省人民政府華僑事務委員會主任委員伍治之及省府委員張醁村、李民欣、姚雨平等。

馮白駒副主席在歡迎會上代表省、市人民向印度、緬甸的僑胞表示熱烈歡迎。接着，由印度華僑回國觀光團團長馬鑄材和緬甸華僑回國觀光團團長邱貽歆向省、市人民政府及省府華僑事務委員會獻旗。朱光副市長及馬鑄材團長、邱貽歆團長都在會上講了話。

廿六日晚上，省、市人民政府設宴招待，宴會後該兩觀光團的全體人員即乘專車赴北京參加國慶典禮。

印度詩人由港抵穗

【廣州二十八日專訊】應中印友好協會邀請來華參觀訪問的印度詩人查托邦提耶·海倫德拉那蒂於九月廿七日下午三時五十三分由深圳乘車到達廣州，前往車站歡迎的有華南文聯主任歐陽山，市文聯副主任丁波等。

多采多姿的生活

記廣東僑眷會議代表們生活

本報記者　金非

廣州通訊

熱鬧·忙碌

這裏，是從前南方大學的校址。

校舍內的電燈已經重新裝置起來。晚上，一串串連珠似的路燈，在夜空裏發出璀璨的光芒。路北的辦公大樓裏，徹夜燈火通明，人們日以繼夜地工作着。

各個宿舍裏，都安置了一列列的整齊的床舖；幾百張床上，端端正正地放着棉被和掛着潔白的帳子。浴室、廚房設備都重新修理和裝置起來。

百貨公司在這裏設置了臨時的營業處，附近一帶的食物店、生果店和賣香煙的小攤子的貨物都增加了。

一切都顯示着熱鬧、忙碌。

廣東省僑眷農村生產會議就在這裏舉行。

深切的關懷

僑眷農村生產會議的會議期間只有六天。六天的時間不算長，但政府對代表們的生活卻照顧得無微不至。

會議期間的生活是緊張和忙碌的。政府照顧到代表身體的健康，特別注意代表們的營養。代表們每天吃三餐，都有充分的肉食，包括雞、鴨、魚、肉和新鮮的富於營養的蔬菜和蛋類。

為了代表們遊覽和往來的便利，政府撥出了十多部車子，專供大會使用。

診療所設立起來了。政府特地聘請了七位醫生，負責給代表們診治疾病。對於患病的代表，特別供應牛奶、餅乾、麵條。

大會還設立了洗衣處，免費替代表們洗滌衣物。

有一位代表，需要購買一頂帽子。百貨公司設在會場內的營業處沒有這種貨品，百貨公司也不評營這類貨品。但是，百貨公司的職員，還是打電話到廣州市百貨公司，託公司派人替這位代表去購買。

各個職員，各部心意和力量，來為代表們服務。

多采的文娛生活

會議的氣氛是嚴肅的，但是，代表的生活卻是豐富而多采多姿的。

一天緊張的會議過去後，愉快的、輕鬆的文娛生活開始了。電影晚會幾乎是每隔一天就舉行一次，代表們可以在電影場裏，看到許多著名的片子。在過去一個多星期內，他們已看過「青年近衛軍」、「幸福的生活」和「中國農民代表團訪問蘇聯」等影片。

年輕的代表們喜歡打乒乓球和排球，他們按照自己所屬的地區，組織了排球隊和籃球隊，舉行友誼比賽。

老年人愛好靜靜地坐下來，下一盤象棋。大會的文娛組織，特地為他們組織了象棋比賽。

播音室把一張張的開列得很詳細的唱片名單送到各個代表團那裏去，每一個代表，都可以按照自己的興趣，點播自己喜愛的唱片。

文娛室裏陳設着各種書報和雜誌，還有康樂球，每一個代表，都可以選擇他們自己喜歡的文化和娛樂活動。

在會議期間，幾百個來自不同地區，不同階層的代表，像一家人似地，生活在友愛、團結和愉快的氣氛裏。

增產模範謝集雲

廣東僑眷會議代表介紹

獲得光榮稱號

梅縣城南區沖坑村謝集雲，去年多打了糧食，曾得縣人民政府給予「增產模範」的光榮稱號。今年早造，她一塊九分地打了四百八十斤糧食，比去年增加了一半，另外兩畝多地也比去年多了一成半。我問起謝集雲增產的原因，她歡欣地說：「聽人民政府的話沒錯！」

按新方法耕種

梅縣山多地少，人民政府號召增加單位面積產量。但是如何增產呢？單靠過去的經驗，但謝集雲心裏可沒底啦。自從今年初人民政府積極推廣豐產經驗後，謝集雲心眼就亮了許多。耕種早造時，她照人民政府介紹的增產辦法去做。過去插秧時，她是把秧苗根部蘸上一點稻草灰，插下去，過十幾天再施上一些石灰，就等着收割。今年春耕開始時，謝集雲可不那樣做了，事先她給那塊地施上塘泥、豬糞和豆餅，插秧時根部蘸了糞便。有些人看見說：「這樣做，費事又花錢，會把田地糟塌哪！」謝集雲不聽那一套，她相信人民政府介紹的生產辦法不會錯，果然，她的禾苗長得比旁人又高又壯。當稻子結穗要倒伏時，她又按照人民政府介紹的辦法把田水排掉，人家又說了：「這麼排水，會把禾旱死的。」但結果那些沒有排水的倒伏的稻穗被水浸着了，謝集雲的禾不僅沒有旱死，相反的卻很壯。收割時，謝集雲這塊地就比人家多收了好幾成。

此外，謝集雲還領導她的生產互助小組，積極響應人民政府號召，開墾荒地，增加收入。僑眷莊伯姆留下一塊一畝多的荒地，謝集雲就發動組員跟她租下來開墾生產，今年早造收了乾穀六百斤，每人分到相當人民幣八萬元的收入。最近互助組還新開墾了一塊荒地種番薯，長得很茂盛，估計秋後可獲豐收。

生活美好

經過了勤勤懇懇的勞動，謝集雲和她的互助組現在日子一天比一天過得美好了。

土地改革前，謝集雲連一分地也沒有，住的房子也破爛不堪，去年土地改革分到了兩畝多地，換得六間好房子，今年又碰到大豐收，添置了新棉衣、新棉被，謝集雲的生活變了樣了。

謝集雲談完了話，她感動地對記者說：「要不是毛主席領導分田地，聽人民政府的話，努力生產，早就被折磨死了，那有今天的好日子過！」

謝集雲

人民日報發表社論 慶賀蘇朝會談結果

指出蘇朝友好合作獲進一步加强 中國人民決定支持朝鮮重建工作 蘇人民和中朝人民友誼已成和平堡壘

【新華社北京廿七日電】人民日報二十七日發表社論，題爲「牢不可破的偉大友誼」，社論摘要如下：

以金日成首相爲首的朝鮮民主主義人民共和國政府代表團，在和蘇聯政府之間舉行了完滿的會談之後，已於二十五日離開了莫斯科，金日成首相在離開莫斯科前發表的談話中，指出「談判的結果將大大地有助於進一步加强朝鮮人民和蘇聯人民之間的兄弟般的親密關係，並將有助於和平解決朝鮮問題和保證亞洲及世界的和平與安全。」中國人民和一切愛好和平的各國人民，對於蘇朝兩國會談的這一巨大結果，表示熱烈的慶賀。

朝鮮人民現正面臨着新的偉大任務。他們要在正義的反抗侵略保衛和平戰爭獲得勝利後，進一步爭取在全國統一的基礎上和平解決朝鮮問題，並開始進行恢復其遭受戰爭嚴重破壞的國民經濟的工作。

毫無疑問，朝鮮人民是完全有條件來完成他們這個新的任務的。這種條件，首先是朝鮮人民在三年反侵略戰爭中所取得的偉大勝利，以及他們在戰爭考驗中所顯示的鋼鐵般的愛國精神和他們緊密地團結在朝鮮勞動黨周圍的以工農聯盟爲基礎的不可摧毀的團結力量，同時也包括偉大蘇聯人民及全體進步人類對朝鮮人民所懷抱的無限深厚的友誼，和正以越來越大的規模給予朝鮮人民的國際援助。

朝鮮人民在停戰實現之後，立刻得到了偉大蘇聯政府及其人民的巨大同情與援助，並不是偶然的。朝鮮人民掌握國家的命運的歷史，就是和蘇聯的國際主義援助分不開的。蘇朝兩國的會談，顯示它們之間的友好合作關係有了進一步的發展和加强。

顯然地，以蘇聯爲首的和平民主與社會主義陣營各國，對於朝鮮人民的友誼援助將日益加强，特別是爲了共同反抗侵略保衛和平而與朝鮮人民並肩作戰、以自己的鮮血和朝鮮人民凝結成牢不可破的友誼的中國人民，將繼續進行抗美援朝運動，支持朝鮮人民恢復國家統一和完成重建工作。中國人民政治協商會議全國委員會慶祝中華人民共和國成立四周年的口號，主動地反映了中國人民的心情。

中國人民深信，朝鮮人民在朝鮮勞動黨的領導下，在偉大的蘇聯和各人民民主國家的兄弟般的援助下，必將克服一切困難和障礙，勝利地完成迅速恢復和發展國民經濟、提高人民的物質福利和進一步加强和平統一祖國的物質基礎的任務，就像他們在對國內外敵人進行鬥爭中取得了勝利一樣。

現在的頭等任務，就是要把這個牢不可破的友誼和團結力量進一步鞏固和擴大起來。

亞洲和太平洋各國人民正在越來越深刻地認識到，馬林科夫主席在克里姆林宮的宴會上所說的「客觀條件使東方的進步社會力量可以把亞洲變成和平壁壘」是一個光榮的任務。我們必須百倍英勇地把這個任務擔當起來。以美國爲首的反動侵略勢力企圖破壞政治會議並繼續保持世界緊張局勢的侵略計劃，正在鬼鬼祟祟地進行着。它們在八屆聯大總務委員會以多數票表決機器否決了蘇聯代表團關於把維辛斯基所提出的把討論擴大政治會議成員問題列入議程的建議。美國通訊社開始宣傳美國侵朝軍隊在南朝鮮積極建築所謂「强有力的橫跨朝鮮的新防線」，並加緊訓練和裝備李承晚軍隊。它們加緊地把策劃新的遠東戰爭陰謀的賭注押在吉田、蔣介石、保大及其他反人民的渣滓上。

但是，可以斷言，反動侵略勢力進行這些罪惡勾當，只有使他們自己向着死角鑽得更深。歷史是完全違反它們的反動夢想發展的。只要亞洲及太平洋各國人民進一步警惕起來，團結起來，反動侵略勢力的陰謀計劃一定會遭到徹底的破產。

偉大的蘇聯人民和中朝人民的牢不可破的友誼，已經形成了强大的和平堡壘，我們一定要把它繼續擴大和鞏固起來，對遠東與世界的和平作更多更大的貢獻。

北京懷仁堂一個盛會 紀念世界四文化名人

大山郁夫等外賓與我文教界人士參加 郭沫若茅盾等分別介紹四位名人事蹟

【新華社北京廿七日電】中國人民保衛世界和平委員會、中華全國文學藝術界聯合會、中華全國文學工作者協會、中華全國自然科學專門學會聯合會、中華全國科學技術普及協會五個團體，二十七日晚在懷仁堂聯合舉行盛大的世界四位文化名人——中國愛國詩人屈原逝世二千二百三十周年、波蘭天文學家尼古勞斯·哥白尼逝世四百一十周年、法國作家弗朗索瓦·拉伯雷逝世四百周年、古巴作家和民族獨立運動領袖何塞·馬蒂誕生一百周年紀念大會。

在懷仁堂主席台的莊嚴的紫色背景上，掛着四位世界文化名人的巨像。

大會開始時，與大會主席郭沫若的邀請，茅盾、鄭振鐸、竺可楨、洪深、吳有訓、梁希、趙渢等人陪同應邀參加紀念大會的波蘭代表維托爾德·雅布朗斯基先生和蘇可羅夫斯基先生、法國代表維爾高爾先生、古巴代表尼古拉·紀廉先生走上主席台。

出席紀念會的有：中國人民保衛世界和平委員會副主席陳叔通，常務委員司徒美堂、邵力子、羅隆基、[illegible]三，秘書長劉貫一，中華全國文學藝術界聯合會副主席周揚、常務委員夏衍、田漢，中華全國文學工作者協會曹禺、邵荃麟，中華全國自然科學專門學會聯合會副主席侯德榜，常務委員葉企蓀、錢三強、華羅庚、錢偉長，中華全國科學技術普及協會副主席丁西林、茅以昇等一千二百餘人。

參加紀念大會的外賓有：應邀來中國的日本擁護和平委員會主席、「加强國際和平」斯大林獎金得獎人大山郁夫教授，出席國際廣播組織理事會第二十四次會議和技術委員會第五次會議的蘇聯、波蘭、捷克斯洛伐克、匈牙利、羅馬尼亞、保加利亞、蒙古人民共和國等國代表，應邀來我國訪問並參加國慶觀禮的德意志民主共和國科學文化考察團，波蘭、捷克斯洛伐克兩國文化代表團的人員，以及應邀來我國參加國慶觀禮的出席第四屆世界青年與學生和平友誼聯歡節的各國青年代表。

參加紀念大會的還有亞洲太平洋區域和平會議聯絡委員會副秘書長龜田東伍、萬徒勒里，委員路易·艾黎。

參加大會的還有各國駐我國的使節及使館人員。

宣佈開會後，郭沫若在大會上作了題爲「爭取世界和平的勝利和人民文化的繁榮」的演說，敘述了四位世界文化名人的生平事蹟及他們對人類文化的卓越貢獻。他的演說博得了全場熱烈的掌聲。

接着發表演說的有：茅盾、波蘭代表蘇可羅夫斯基、竺可楨、法國代表維爾高爾、鄭振鐸、古巴代表紀廉、洪深，他們分別介紹了四位文化名人的生長、發展以及和舊勢力鬥爭的經過，他們的演說，得到全場的稱讚。

會議進行中，並宣讀了世界和平理事會書記拉斐德和古巴全國保衛和平委員會主席恩特拉爾哥致中國人民保衛世界和平委員會的電文，及古巴二十一名和平戰士給紀念大會的來電。

烏布利希在德國統一社會黨中全會報告

民主德國經濟進步速度 超過任何資本主義國家

八個月工業產量比去年同期加一成 人民購買力提高三年中增加約五成

【新華社北京廿七日電】據德意志通訊社柏林訊：德國統一社會黨中央委員會第一書記瓦爾特·烏布利希在德國統一社會黨中央委員會第十六次全體會議上，就執行新方針中所取得的成就和貫徹執行新方針的問題作了題爲「走向和平、統一與繁榮的道路」的報告，這篇報告已被接受作爲統一社會黨今後工作的基礎。

烏布利希首先指出，德意志民主共和國的國民收入一年比一年增加，一九五三年國民收入的水平將比一九五二年高百分之十五。

今年一月到八月的工業總產量比去年同期提高了百分之十一點三。過去幾個月中平均生產值達到一九三六年的百分之一百三十四點四。

烏布利希指出，蘇德會談的協議提供了工業生產進一步發展的巨大可能。今年下半年，國營工業的生產總值將從一百四十五億馬克提高到一百六十五億馬克；私營工業的生產將增加百分之十八，手工業將增加百分之二十一。國民收入中人民消費所佔部分將比一九五二年的水平提高百分之十六。德意志民主共和國的經濟進步的速度比任何資本主義國家的高，在整個五年計劃期間，均將保證這種發展的速度。

在提到人民的購買力不斷提高時，他指出，如以一九五零年出售貨物的數字爲一百，一九五一年即增加到一百二十四，一九五二年增加到一百四十五。根據新方針，一九五四年將增加到一百七十七，一九五五年將增加到一百八十五。

烏布利希接着談到，必須充分發揮各工業部門中的生產潛力。根據新方針，五年計劃中原來所規定的數字大大提高。他說：爲了改善勞動人民生活，必須生產更多的東西。這就是說提高勞動生產率，改進工作組織，使用最先進的技術。最重要的是盡一切可能降低成本。

獲得蘇經濟援助後 德人民生活再提高 明年將再減低物價並取消配給

烏布利希指出蘇聯給予德意志民主共和國的經濟援助在改善德意志民主共和國情況方面的重要幫助。他說：改善勞動人民生活的最重要的工作是有步驟地繼續執行減低物價的政策和大大地擴大對居民的物品供應，做到這一點的首要條件是增加生產。他說：一九五四年將取消現存的配給制，同時將再度減低物價四十億至五十億馬克。

烏布利希談到在農業中所取得的重要成就。他指出，自一九四六年以來，玉蜀黍、馬鈴薯和甜菜的單位面積產量不斷提高。牲畜數目也大大地增加了。根據新方針減低農民繳售額的決定，使個體農民可以自由出賣更多的生產品。一九五三年農民因此將直接得益約十億馬克。

烏布利希說：目前在德意志民主共和國共有四千八百個農業生產合作社，佔有土地七十三萬九千公頃，包括六萬一千個農戶，擁有十三萬七千六百個社員。德意志民主共和國全部耕地的百分之十三爲合作社所有。合作社的全部工作已證明它們是一個巨大的力量。他們組織的春耕播種、收割工作等都是頭等的。他指出，必須嚴格遵守全社完全自願的原則。

烏布利希強調政府和黨將繼續進一步鞏固工人與勞動農民的聯盟。這個聯盟爲了保衛和平，爭取締結對德和約，反對重新軍國主義化和美國軍火大王與西德阿登納政府的奴役政策而進行鬥爭。

烏布利希最後提到第四次黨代表大會的籌備工作。他宣佈：作爲一個工人階級的政黨，統一社會黨認爲，它的最主要的任務是加强作爲和平的堡壘和民主的經濟與文化生活高漲的典範的德意志民主共和國與鞏固工人與農民的權力。他說：統一社會黨所建議實行的新方針爲全德國人民提供了一個走向繁榮與幸福的未來的前途。

烏布利希在報告中會聯繫到西德的情況，指出德意志民主共和國人民生活水平的提高具有全德的重要性。他說：「如果西德人民認識到了德意志民主共和國內工人與農民的權力，以及工人階級所取得的優越性，和計劃經濟的成就，與西德和德意志民主共和國工人之間的一致行動，工人階級的合作就可以更快地達到。這就是爲什麼貫徹執行新方針而取得經濟上的進步，對於爭取團結西德人民具有這樣巨大的重要性的原因。」

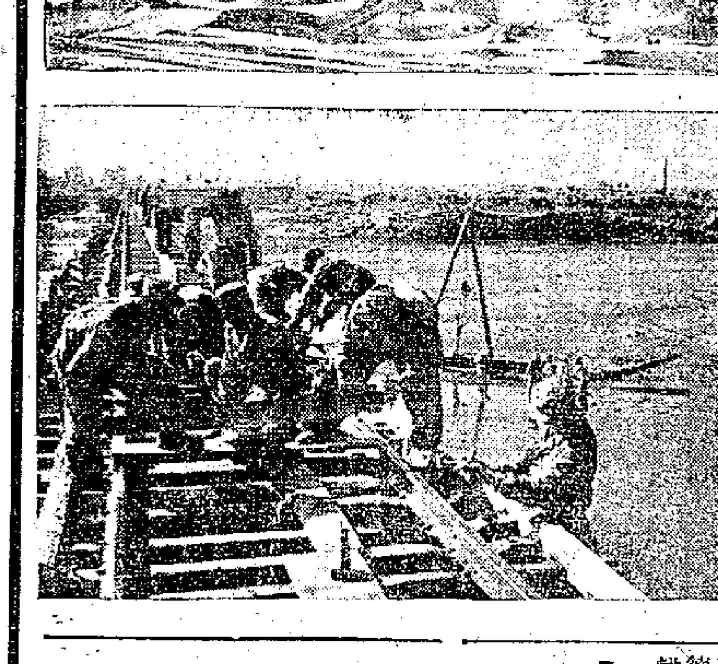

朝鮮鐵路工人積極修理鐵路和車輛

上圖：平壤鐵路工人積極修理機車。下圖：朝鮮鐵路工人趕修鐵路橋樑情形。

志願軍鐵道部隊 協助朝鮮修復鐵路

參加恢復線路及各項設備工作

【新華社朝鮮前線廿六日電】中國人民志願軍鐵道部隊大力配合朝鮮鐵路員工在朝鮮北部各主要鐵道幹線進行復舊工程，幫助朝鮮人民迅速恢復鐵路交通設施。

朝鮮北部的主要鐵路幹線，在停戰以後不久就恢復通車。但幹線原有的橋樑、隧道、車站及通訊、給水等設施，大都在戰爭期間遭受破壞。八月上旬，中國人民志願軍鐵道部隊領導機關召開了鐵路復舊工程會議，決定以全力協助朝鮮政府恢復各主要交通幹線上的各項設施以及尚未通車的線路。中國人民志願軍鐵道部隊的幹部、戰士以高度的國際主義熱情，戰勝了雨季帶來的困難，做好了各項準備工作，並在洪水期剛過就進入現場，進行復舊工作。

參加復舊工程的志願軍鐵道部隊，會經在三年多的戰爭中堅強地戰勝了美國空中强盜破壞鐵道的各種陰謀，使鐵道變成炸不斷的鋼鐵運輸線。朝鮮停戰後的頭幾天中，他們又協助朝鮮鐵路員工修復了新義州到開城間的鐵路。

日美修改行政協定 新協定今天簽字

【路透社東京廿八日電】日本外務省廿八日宣佈，日美將於廿九日早上簽訂一項協定，規定駐日美軍在他們基地外犯了刑事案，日本得享有裁判權。

這項規定廿九日簽字的協定是對日美行政協定的修改。在這個新協定下，美軍有權駐在日本，但在這個問題上，它將使日美行政協定和北大西洋公約組織的規定取得一致。

根據日美行政協定，美軍當局對它們的軍隊擁有裁判權。協定中並有一款規定，一俟北大西洋公約組織的協定實施後，日本有權要求修改刑事裁判的部份。

外務省發言人說，該協定的全文，將於簽字之後，在東京及華盛頓同時發表。他又說，簽字的儀式在廿九日當地時間上午八時三十分至九時舉行。

英國工黨年會開幕 首先檢討國際局勢

主席演說支持四國會談 裁軍與東西貿易都是討論主題

【法新社肯特郡馬蓋特廿八日電】英國工黨第五十二屆年會廿八日在這裏開幕，會場一片樂觀氣氛，因爲與會的一千二百名代表知道了蓋洛普的測驗結果，說英國工黨的聲望已增加。

據蓋洛普測驗，如果舉行選舉，英國百分之四十七·五的老百姓將支持工黨，百分之四十四·五支持保守黨。去年五月，這項數字剛相反，百分之四十五支持工黨，百分之四十七支持保守黨。

大會決定一開始就討論工黨最近發表的「對英國挑戰」的小冊子，觀察家認此舉極其重要。這個小冊子要求，重新建立對中蘇兩國貿易關係，緩和國際緊張局勢，限制軍備負擔。

【路透社馬蓋特廿八日電】英國工黨代表第五十二屆年會廿八日在這裏開幕。工黨主席阿瑟·格林伍德熱烈呼籲工黨人士加緊團結。七十三歲高齡的格林伍德，一頭銀髮，警告代表們說：「這次可能是工黨歷史上最重要的一次年會。」「再分裂就是背叛我們的理想」。他這些話是指比萬派左翼人士與溫和派之間對國營和進一步的社會主義化的分歧意見。他支持邱吉爾所提與蘇聯舉行高級會議的主張。

【路透社馬蓋特廿八日電】英國工黨左翼領袖比萬在廿七日晚說：邱吉爾在今年五月倡議舉行四大國最高會議的意見沒有堅持下去，對於人類不啻是一種災禍。他說：「我們要說：人類的前途絕不能因爲英國首相病了而遭受損害的；但應該說，如果邱吉爾不能擔當他的職務，他就應該辭職了。」

比萬在工黨年會開會前夕的一個示威大會中發表演說，聽衆約有三千人。他說：現在已到了應以誠意和有恆的努力，來促成與蘇聯協議的時機了。

「紐約時報」承認 美國與弗朗哥締約 無異吞下一顆苦丸

英工黨領袖比萬譴責美西協定

【路透社紐約廿八日電】「紐約時報」廿八日發表社評，對美、西協定表示「深切遺憾」，它說：「如果弗朗哥政權有被內部事件發展推翻的機會，這個機會現在消失了。我們强化這位將軍的軍事力量，我們就强化了他對國家的控制，我們的經濟援助也將產生同樣的效果。我們參加第二次世界大戰打敗法西斯主義，我們現在卻與一個法西斯政府訂約，縱使不是結盟。」它說：這個協定意味着吞下一顆苦丸。

【合衆社馬蓋特廿七日電】英國工黨左翼領袖比萬廿七日晚斥責美國在德國和西班牙的政策，並要求英國警告美國，無論如何不要對

比萬抨擊美國企圖加速西德擴軍，抨擊美國與西班牙簽定條約。他主張西方國家應該和蘇聯進行新的和平談判。

日外相即訪東南亞 先到菲島並將經過香港

【合衆社東京廿八日電】據可靠人士廿八日說：日本外務大臣岡崎勝男下月訪問亞洲時將到香港和泰國。

這些人士說：照他的旅行程，他可以訪問香港和泰國。他還要訪問菲律賓、印尼和緬甸。他將隨帶一批外務省官員同行，出國旅行兩週。他廿九日下午就動身飛馬尼拉。

【法新社東京廿六日電】日本法務大臣犬養健廿六日被推選，在外務大臣岡崎勝男出國旅行期間，代辦外務大臣的職務。

犬養健說，他把外務大臣暫時接收過來之後，當和首相吉田茂商量各項有關事宜。

在岡崎勝男離職期中，犬養健將遭遇一些困難的外交問題，包括美國共同安全署「援助」問題及日本與李承晚之間關於漁區爭執的問題。

日明年度軍事訂貨達一億美元

【路透社東京廿八日電】據日本「經濟團體聯合會」宣佈：美國的共同安全署等機構和東南亞各國，一九五四年度（明年六月底止）在日本的訂貨將超過一億美元。這個聯合會的國防生產委員會估計，美國爲日本的保安隊的訂貨總值約四千萬美元，南朝鮮的訂貨約三千萬美元，台灣、緬甸、泰國和南朝鮮都不斷在向日本訂購子彈和輕武器。

日本颱風災 傷亡逾千人

【法新社東京廿八日電】據這裏廿八日宣佈，兩天前在颱風襲擊中死亡的人數，據目前統計已共達二百七十六人。另受傷人數共九百九十三人，失蹤者三百二十三人。

法國郵工「行動週」 下月初舉行罷工

抗議政府拒發罷工期工資

【路透社巴黎廿八日電】這裏廿八日宣佈，屬於共產黨領導下工會和各獨立工會的法國郵政工人，決定在十月一日發起進行罷工的「行動週」。爲了抗議政府拒絕支付八月份罷工期間的工資的決議，約一千名工會代表廿七日晚召開會議，通過了這項決定。

八百萬人團結一致參加總罷工 意工人力量空前强大

人民日報指出這是意國人民勝利的保證

【新華社北京廿七日電】「人民日報」今天以「意大利工人階級團結一致的行動」爲題，發表短評，評論意大利八百萬工人在二十四日舉行的全國總罷工。

評論說：這次總罷工是意大利戰後以來規模最大的一次罷工運動，它顯示了意大利工人階級力量的空前壯大和團結一致。它是意大利勞動人民維護自己切身利益而進行的鬥爭，也是反對意大利統治集團繼續執行戰爭政策的一次强有力的示威行動。

評論指出：由於意大利的反動政府追隨美國推行擴軍備戰政策，意大利的經濟迅速走向破產，勞動人民的生活日益貧困。根據意大利官方顯然縮小的統計數字，失業和半失業工人已超過六百萬。因爲物價高漲和捐稅加重，一般工人的收入還不夠四口之家的最低生活費用的一半。而意大利的壟斷資本家卻從中獲得了巨額的利潤。例如蒙特卡提尼化學托辣斯的利潤就從一九四八年的三十億里拉（意幣）增加到一九五二年的七十八億里拉。

評論繼續說：在今年六月的議會選舉中，意大利的工人階級便會團結了大多數選民投票反對天主教民主黨政府的災難政策。但是意大利統治集團顯然並沒有從這次選舉和選舉後的國內局勢取得應有的教訓。接替加斯貝利的貝拉政府，一上台就表示繼續執行過去的外交和內政政策，決定在新會計年度的國家預算中把軍費增加到六千億里拉的巨額數字，而以增加稅收來應付這麼大的軍事開支。最近以來，由於經濟情況的進一步惡化，解僱工人的浪潮席捲意大利全國，各地區、各產業部門的工人不斷地舉行抗議罷工，以保衛自己的生活權利。現在，他們匯合成爲强大的巨流，展開了統一的鬥爭。

評論强調：這一次總罷工顯示了意大利工人階級在鬥爭中團結的加强。天主教民主黨和社會民主黨的工會組織，由於不敢公然違背廣大會員的意志，也不得不與真正代表工人階級利益的意大利總工會採取一致行動。許多從來沒有參加過工人運動的工人羣衆，這一次也投入了戰鬥的行列。這表明了意大利工人羣衆在爲切身利益和民族生存而進行的鬥爭中，是愈來愈團結一致了。意大利工人階級團結力量的增强，對意大利人民爭取和平、民主與民族獨立鬥爭的勝利無疑是一個重要的保證。

評論最後說，各國愛好和平的人民對意大利工人階級爲改善生活條件而進行的鬥爭，表示極大的同情，並相信他們的鬥爭將不斷取得勝利。

【本報訊】新華社北京廿七日電：據塔斯社羅馬訊：意大利八百萬工人已於二十四日結束了二十四小時總罷工。參加罷工的有八百萬人，包括冶金、金屬機工、機器製造、紡織、化學和其他各業工人。電車、汽車和交通工人也罷工四小時。

意大利總工會新聞處發表的公報寫道：總罷工是在極其高漲的情緒中進行的，罷工的顯著特點是勞動者的深刻的團結一致和協調。在許多城市中，各大小工廠都沒有一個人去上工。在城市交通工作人員罷工的時候，許多城市的街道上看不見一輛汽車。沒有一個城市出版報紙。電影院和其他娛樂場所都關了門。幾乎百分之百的工人和職員參加了罷工。意大利總工會寫道，各工會組織所屬的工業工人和各居民區的工人團結一致地參加罷工，這次罷工是在具有最高度的民主紀律，沒有任何意外事件發生的情況下進行的。「團結報」刊載的一些消息說明在許多城市中勞動人民參加罷工的規模是前所未有的，在佛羅倫薩、米蘭和那不勒斯，有數千以前從未參加工會鬥爭的工人也沒去上工。

美國公私債務 今年有增無減

商務部公佈八個月數字

【本報訊】據「紐約時報」九月廿三日消息，美國商務部廿二日報告，一九五二年美國公私債務增加了百分之六，一九五三年似乎也將有同樣的增加。

據商務部調查，截至一九五二年十二月底止，美國公私債務總額爲五千五百三十億美元，其中私人債務佔百分之五十五，聯邦債務百分之四十，各州和地方債務百分之五。

一九五二年公私債務一共增加了三百一十億美元，與一九五一年大致相等，但比一九五○年減少。私人債務增加百分之八，公家債務增加百分之三。聯邦政府債務增加一百億美元，即增加百分之四。

一九五三年八月底止，聯邦政府債務又再增加了六十億美元。（編者按：據美官方公佈數字，截至今年九月十四日爲止，美聯邦政府債務已增至二千七百三十三億四千多萬美元，比一年前增加一百○五億餘美元。紐約時報的數字是不完全的，但肯定了美國國債的上漲趨勢。）

本報贈送「記事册」一萬本

（一）茲爲優待直接訂戶起見，凡在十月一日起向本報發行課訂閱本報一個月者，一律贈送精美「記事册」一本，多訂多贈。

（二）自開始贈送之日起，凡尚未滿期之直接訂戶，每戶亦一律奉贈一本，如在贈送期內續訂本報者，亦同樣按照上列第一條所訂辦法贈送。

（三）本外埠一律自十月一日起開始贈送，以一萬本爲限，贈完爲止，先訂先得，欲訂從速。

（四）「記事册」封面燙金，用書紙精印，附有精美圖片十餘面，空白記事頁百餘面，及通訊錄、年曆等，式樣玲瓏美觀，攜帶方便。

報費：本港每月三元 外埠每月六元

大公報發行課啓 地址干諾道中一二三號 電話：三七二二三

香港印尼總領事館通告

下列各號碼之申請印尼入境簽證者，因有若干問題，尚需了解，請迅即來本領事館談話。計開：

1951 year:— 1347 李明明 141 許玉蘭

1952 year:— 128 林月花 PK 411 (HK 526) 劉秀 PK 1202 (HK 580) 陳玉霞

1953 year:— PK 1344 (HK 620) 王新麗 HK 211 關 明

救濟香港仔區災民 廣東贈款明天發放

晨十時起街坊會根據飯票登記 下午三時半發款每人四十一元

【本報訊】中國人民救濟總會廣東省分會爲救濟香港仔灣街山邊木屋區災胞，日前匯來人民幣三千萬元（折合港幣六千九百六十元零五毫五分），託中華總商會與有關當局接洽後，決定派員前往香港仔負責發放，並請香港仔街坊福利會協助辦理。這筆贈款現定於明天分發，辦法如下：明天上午十時開始，在香港仔街坊福利會辦理登記災胞手續。該區災胞，屆時可攜同社會局發給的飯票前往登記，領取領款證，於下午三時半開始憑該證領取贈款。中國人民救濟總會廣東省分會此次匯來贈款，伸合港幣共六千九百六十元零五毫五分，中華總商會因於本月三日發放救濟石硤尾窩仔村災胞贈款時，曾墊支了一些款項，現該會扣還港幣二百六十元零五毫五分，實發六千七百元。據中華總商會副會長許旺說：平均每個災胞可領四十一元三毫五分。中華總商會昨發出通告，通知香港仔火災災民屆時前往登記。茲將通告原文錄下：

「香港仔火災災民注意：

「本會現接廣東省救濟分會匯交救濟金人民幣三千萬元伸合港幣六千九百六十元零五毫五仙，除扣還本會前墊港幣二百六十元五毫五仙外，實發救濟金港幣六千七百元正。刻經本會委託香港仔街坊福利會代爲主持發放。凡屬上項災民，請於九月卅日上午攜同社會局發給飯票到香港仔街坊福利事務促進會登記領取登記發款證，同日下午在同時間地點憑登記發款證發款。所有登記發款各項手續，就限當日辦竣，不再延展，慎勿自誤。」

國慶節日即將來臨 各界訂定慶祝辦法

工商界將在廣州酒家盛大慶祝 連日收到各熱心廠號禮物甚多

【本報訊】港、九及澳門各界同胞爲了迎接即將到來的十月一日國慶節，均加緊進行籌備工作。港、澳工商界、各社團、各工會、電影界等單位，報名參加慶祝的越來越多。目前各單位正忙於籌備和佈置工作，準備在十月一日舉行隆重慶祝。港九工商界屆時在廣州酒家舉行慶祝國慶大會及盛大聯歡宴會。港、澳各業工會現正積極加緊進行張燈結綵製花牌等工作，各業工人都表現了高度的愛國主義情緒，踴躍支持各項工作。港九工人並於九月卅日下午在國泰戲院舉行「港九工人慶祝第四屆國慶節電影欣賞會」，放映祖國名片「葡萄熟了的時候」。

港、九電影界「華南電影工作者聯合會」在國慶節舉行盛大的國慶節體育聯歡大會，並邀請國語電影工作者參加。節目有集體競賽和個人競賽等。體育競賽，並設有紀念章、銀鼎、紀念旗等獎品。

港、九工商界慶祝國慶節大會籌備會連日正在積極進行籌備工作，報名參加慶祝大會的單位續有增加，工商界人士購領茶券及餐券者更趨踴躍。

港、九工商界慶祝一九五三年國慶節大會定於十月一日上午十一時在西環廣州酒家舉行，會後由電影工作者組成的香港聯合舞蹈隊表演助興。節目有夏夢、石慧、陳娟娟、劉戀、龔秋霞、任意之、平凡、傅奇、金沙等的大合唱，歌唱家費明儀小姐獨唱與及男女影星集體表演連環舞等。

大會籌備會連日收到各熱心廠號報效香煙、汽水、美酒、爆竹、祖國人民幸福生活明信片及報刊等甚多，明信片及報刊等將在會場內分贈各工商界人士。

港、九工商界慶祝一九五三年國慶節大會於十月一日晚七時在廣州酒家舉行盛大聯歡宴會。下午五時起，會場內將陳列祖國建設圖片數百幅，內容包括祖國偉大建設各方面情況，供赴會者參觀；同時，並有遊藝助興。

各業工人籌祝國慶 聚餐晚會還放電影

國慶前夕看「葡萄熟了的時候」

港九各業工人正以無比熱烈的情緒，加緊進行籌備慶祝國慶的工作。港九工會聯合會慶祝第四屆國慶節籌委會，經已決定國慶前夕（九月卅日）晚上八時在工聯會舉行慶祝國慶茶敍會，以隆重慶祝這個偉大的節日。該會已發出茶券，分別通知各工會派出工人參加慶祝會。日來許多工人正忙於紮製花牌、張燈結綵，準備把工聯會所佈置得更美麗。

港九工人慶祝第四屆國慶節電影欣賞會將於九月卅日下午七時半起，一連兩場，連續在香港灣仔道國泰戲院舉行，放映國產名片「葡萄熟了的時候」。該會經已得到警務處正式同意。連日來港九工人領取欣賞會入場券者甚爲踴躍，預料屆時當有一番熱鬧。

中華電力公司華員職工會、香港電話公司港九華員職工會、港九樹膠塑膠業總工會及港九油漆業總工會，慶祝國慶籌備工作，正在緊張地進行着。工人們一放工就趕着上工會佈置會所，裝置燈飾。好多工人都表示要將會所佈置好，大家更加熱烈來慶祝國慶。

中華電力公司華員職工會工人，連日來爲迎接國慶佈置會場，緊張地工作着。一位老年工人很賣力，工人叫他休息，他說：「慶祝國慶佈置，出多的力係好應該嘅。」

工人們一致表示今年慶祝國慶更有深長的意義：今年是第一個五年計劃建設開始的一年，祖國將大規模地建設重工業。在過去幾年，單係電力工業上已在全國各地建設了許多間發電廠，如東北自動化發電廠、阜新發電廠、鄭州同迪化新建的發電廠，都是新式的發電廠。祖國新建的幾座發電廠，在今年國慶前夕，已有局部開始發電，供應許多新興工業的動力需要，使到中國的工業更加向前發展。現在加上蘇聯無私地幫助中國建設百多間工廠，包括水力、火力發電站，中國更有足夠條件大踏步走上工業化。他們說：「祖國眞係一年唔同一年，一年比一年成就更多。」

香港電話公司港九華員職工會慶祝國慶籌備委員會，已加緊積極展開工作。一位老年工人說：「今年慶祝比舊年更高興，我一於同工會開通宵搞佈置。」現該會準備舉行工人敍餐聯歡，有許多工人都表示到時一定「帶埋老婆仔女來參加慶祝。」

樹膠塑膠業工人對於今年慶祝國慶，覺得特別高興。有個老年女工人說：「我個姪女最近由鄉下出嚟，話得鄉下好，又話有電燈，重話打開門都唔使有人偷嘢。而家我相信鄉下真係好。」

今年國慶，樹膠工會已決定舉行各廠工人茶敍會，熱烈傾談今年祖國建設的成就。

港九油漆業總工會爲了更熱烈地慶祝今年國慶節，決定除了張燈結綵之外，並舉行敘餐慶祝晚會。今年國慶節的來臨，工人們都認爲有重大的意義，所以許多工人對各項籌備都踴躍支持，所有佈置會所及紮花牌工作都由工人自已動手。

電影工作者祝國慶 舉辦體育聯歡大會

南北影人紛紛報名參加 各製片公司捐贈紀念品

香港國語和粵語電影界人士現正積極籌備慶祝國慶節。在十月一日那天，華南電影工作者聯合會將在高里片場舉行盛大的國慶節體育聯歡大會，並邀請國語電影工作者參加。截到目前爲止，報名參加各項體育競賽的國語和粵語電影工作者，非常踴躍。屆時南北影人聚會一堂，情況當必空前熱鬧。

關於舉辦國慶節體育聯歡大會的申請，該會經於日前獲得港府警務處的同意。籌備工作現正在積極進行中。大會的競賽項目，分集體競賽和個人競賽兩種。集體競賽有籃球、羽毛球、乒乓球、康樂球、拔河及持蛋接力跑等；個人競賽有乒乓球單打和障礙賽跑。

參加競賽的各項冠軍及優勝者，均設有紀念章、銀鼎、紀念旗等獎品多項，由國語及粵語各演員、導演及中聯、長城、龍馬等製片公司捐贈。是日比賽完畢後，即舉行茶會，並由該會理事長張瑛、副理事長李清主持頒獎。

香港國語電影男女工作者，除了在十月一日那天應邀參加華南電影工作者聯合會舉辦的國慶節體育聯歡大會外，並於是日上午前往港九工商界慶祝國慶節大會表演舞蹈等餘興節目，同時並放假一天，晚上，各製片公司分別舉行聚餐及聯歡慶祝會。

澳門消息：十月一日國慶節瞬將到來，澳門工商界及社團、工會、街坊等都加緊進行籌備工作。澳門同胞慶祝國慶大會籌備會於昨天召開第四次常務會議；大會的街坊聯絡委員會亦於廿七日召開第二次街坊代表會議，出席的街坊代表都報告了各該街坊的籌備情況，和各街坊準備開茶會、聚餐等慶祝辦法。

又：澳門中華總商會應前山工商業聯合會邀請，決定派代表參加，並與同善堂、鏡湖慈善會兩團體代表同赴前山參加慶祝國慶。

赴京參加國慶大典 日代表團昨天抵港

決通過訪問促進中日人民友誼 並將致力於發展兩國間的貿易

【本報訊】由「日本國會議員促進日中貿易聯盟」派遣到我國參加一九五三年國慶典禮並訪問的一個代表團，共計二十四人，於昨日下午從東京乘飛機抵港，日間將赴穗轉往北京。

這個代表團由日本自由黨（鳩山派）副幹事長、衆議院議員池田正之輔任團長，由吉田派自由黨、改進黨、鳩山派自由黨、右翼社會黨、左翼社會黨、小會派、共產黨國會議員十二人，產業貿易專家十人及秘書二人組成。左翼社會黨衆議院議員帆足計，原亦爲代表之一，因遭吉田政府拒發護照，未能成行。

他們一行昨天抵港後，由團長池田正之輔向新聞界宣讀了一篇日文的書面談話，由「日本國會議員促進日中貿易聯盟」常任理事自由黨（鳩山派）衆議院議員松田竹千代臨時擔任英文翻譯，並答覆了記者一些問題。

這篇書面談話，說明他們這次訪問中國的主要目的，是促進中日兩國人民的友誼，並通過種種友好關係，設法促進兩國貿易。

書面談話中並提到日本極大多數人民都要求和中國貿易，指出今年八月，日本國會參衆兩院曾一致通過了一個決議案，要求恢復對中國的貿易。

在答覆記者的詢問時，松田竹千代說：極大多數日本人民，即使是北部農業區的人民，也都是要求恢復中日貿易的。他說：中國具有龐大的購買力。像日本這樣一個地小人多的國家，怎麼能不需要和中國貿易呢。

日本代表團的全體名單如下：

團長　池田正之輔，自由黨（鳩山派）副幹事長，衆議院議員。副團長　江藤夏雄，自由黨（吉田派）幹事，衆議院議員。副團長田中稔男，左翼社會黨，衆議院議員。副團長中村高一，右翼社會黨，衆議院議員。副團長宇田耕一，日本鐵鋼、聯盟會員，淀川製鋼所株式會社社長。團員松田竹千代，自由黨（鳩山派），衆議院議員。中村三之丞，改進黨中央常任委員，衆議院議員。喜多壯一郎，改進黨，衆議院議員。風見章，小會派，衆議院議員。松前重義，右翼社會黨，衆議院議員。木村禧八郎，勞農黨中執委，參議院議員。長島銀藏，自由黨，參議院議員。須藤五郎，共產黨，參議院議員。弓削靖，自動車工業會會長。村山佐太郎，日本水產株式會社常務董事。大島壽吉，昭和產業株式會社常務董事。平野清，神戶製鋼所東京支社機械部長。川勝傳，紡織紡績工業會。谷口善一郎，大洋物產株式會社常務董事。櫻澤秀次郎，銀行家。菊地普臨，日本富士自轉車株式會社董事。中野哲夫，光學精機工業會。代表團秘書：林寄藝、越藤男。

日本代表團　前排右起第一人爲團長池田正之輔；左起第一人爲副團長田中稔男。

復員津貼數額公佈

【本報訊】據港府新聞處消息：十月份復員津貼數額如下：按日計酬工人，技工每人每日三元五角，苦力每人每日二元七角五分，女工每人每日二元二角；按月計酬工人，男工每人每月九十九元，女工每人每月七十一元二角三分。

又十月份生活費津貼額如下：按日計酬僱員，男子每人每日一元五角，女子每人每日九角；按月計酬僱員，男子每人每月四十二元，女子每人每月二十八元。

縮水官司

英籍男子控洗衣店 內庭表演穿縮水褲 仍然稱身結果敗訴

【本報訊】又一宗洗衣縮水官司，昨天在九龍地方法院審理。結果原告人敗訴，被控告的洗衣店可不必賠償，並由原告人負擔堂費。

該案的原告人爲英籍男子勸學奴，被告是鑽石山聯義路七號地下的洗衣公司。該公司被控告洗縮西褲四條，要求賠償損失四十元。但法官令原告人入內庭試穿所謂「縮水」西褲之後，認爲很稱身，遂判被告得直。

葡萄熟了的時候

國泰景星今天放映

【本報訊】東北電影製片廠出品的「葡萄熟了的時候」今天起在國泰和景星兩院聯合獻映，這幾天已開始預售座票。

「葡萄熟了的時候」是新中國電影在香港放映的第一部，故事新穎，情節動人，其中還有幾支動聽的新歌。

強風訊號經卸下 昨天得雨半吋多

【本報訊】香港天文台在二十六日下午六時十五分懸出的強風訊號，直到昨天上午五時三十分始告卸下。據天文台報告：從一月一日至九月二十七日的平均雨量爲七六．五四吋；但今年的同一期雨量已達八五．三五吋，超出八吋多。又，昨天二十四小時內，香港得雨．六九吋。

合法非法涇渭分明 有效無效人人能辦

莊成宗再致函許岳李樹繁等 說明參加國慶節案合法有效 違章決議既屬非法當然無效

【本報訊】中華廠商聯合會理事莊成宗於十七日曾致函該會負責人許岳、李樹繁、黃宣銳，指出該會九月十日理監事會議及各業小組主任聯席會議違章反例。該會負責人於十九日覆函莊成宗，函內避重就輕，並未正面答覆問題。現悉：莊成宗決定再度致函許岳等，詳列理由，明確指出九月十日兩項「決議案」爲非法與無效。八月廿七日理監事會議通過參加籌備國慶節的正式決議，應爲合法合理，應照原決議執行。

斷章取義避重就輕 覆函未作正面答覆

據悉：莊成宗在該函開始時說：「查成宗十七日函中曾提出五項理由，指陳九月十日之兩項決議案（首將表決權賦予小組主任，繼由小組主任表決否決參加國慶節案）均屬嚴重違背會章，故爲非法與無效。惟覆函中對成宗所提之兩項關鍵問題，未能作正面之解答，祇斤斤於枝節問題，或斷章取義，避重就輕。」

關於八月二十七日廠商會理事暨各業小組主任聯席會議所通過之參加慶祝國慶節議案，該函指出其至今仍屬有效。函中說：「根據會章第十八條，本會於會員大會閉會後，以理事會爲最高執行機關，理事會決議，除會員大會或理事會本身（須採用翻案手續）以外，任何其他會議均無權將其推翻。因此成宗認爲此項決議案至今仍屬合法與有效。」

廠商會十九日致莊成宗覆函中曾說會章簡陋不全，亦無「聯席會議」之任何明文規定。莊成宗此時針對此點指出：「會員大會決設立小組審核修訂『會章』中，但須知在會員大會未正式通過各項修訂條款以前，則原日所謂『簡陋不全』之會章，仍爲絕對有效，絕不能以既成事實或理監事聯席會議之『決議』爲藉口，便可隨意對會章加以任何修正。」

小組主任只能列席 在聯席會無表決權

莊成宗函內又指出九月十日之聯席會議與過去歷年來之聯席會議有本質上之區別。函內稱：「須知在九月十日以前，『聯席會議』中，各小組主任雖曾列席，但始終無表決權。故此類『聯席會議』，究其實質仍與單純之理監事會議無區別。但九月十日之理監事暨各業小組聯席會議上，竟由理監事『通過』小組主任有表決權，而小組主任隨即行使其非法權力，因而『推翻』了參加慶祝國慶節大會之決議案。由此可知，九月十日之『聯席會議』與過去歷年來計共一百五十八次之『聯席會議』實具有本質上之重大差別。而成宗所堅持反對並認爲非法與無效者，亦即九月十日『聯席會議』之兩項決議案是也。」

他並指出該會不能引用前任理事長之談話作爲法律根據。函內稱：「覆函中竟又引述前任理事長所作『小組主任委員得出席理事會議』一語（隨否待證），便作爲小組主任有『出席』權，而不使有『列席』權之佐證，殊屬幼稚可笑。須知任何理事長發言均可能有誤，而理事長個人之言詞，又何能修改會章？」

僭越職權修改會章 提出質問避而不答

莊成宗函中並提出抗議的兩項基本論據：（一）「成宗十七日函中理由之第三項，原文爲『九月十日所召開者爲理監事例會，小組主任僅得列席會議，對任何議案均無表決權。』覆函對『例會』兩字大做文章，而對小組主任表決權問題則避不作答。其實此點乃目前整個問題之焦點所在。」（二）「成宗十七日函中理由之第四項，鄭重指出九月十日之『聯席會議』由理監事表決『通過』小組主任有表決權一案，其性質係屬修改會章，而會章第四十四條（十七日函誤植爲四十三條，合在此更正）規定，修改會章之權屬於會員大會。因此，九月十日聯席會議『通過』之決議，實係僭越會員大會之權，自屬非法與無效。此爲成宗此次提出抗議之基本根據所在，但覆函亦竟避不作答。」

會章規定是「列席」 「列席」何來表決權

關於小組主任在會章上之規定，莊成宗在函中有明確說明：「覆函中曾謂『小組主任之有無表決權，會章未有規定』。其實會章廿四條載明『小組主任可列席理事會議』，所謂『列席』，其含義即係無投票權，固已彰彰明甚不容曲解。」

莊成宗函總又指出不能用既成事實作爲法律根據，而應以會章爲根據。函內說：「覆函中屢謂『主席雖已知小組主任於過去會議常有參加表決』，此語之意，願欲以此項既成事實（是否事實，仍待證明），使九月十日之『決議案』合法化，實在奇談。任何社團負責人，處理會務之主要根據，應爲會章。如果過去偶有非法的既成事實發生，社團負責人亦不應以此作爲根據，以致錯上加錯，一誤再誤。」

製造「違章決議」者 亦說要問法律顧問

廿四晚理事會許冠英及小組主任錢福洲發言時，均曾強調此點。

莊成宗函同時指出二十四日理事會所列議程，對他的去函斷章取義。但儘管如此，仍有多數理事認識到九月十日之議決案確在法律上站不住腳。他說：「九月廿四日之理事會舉開會前，成宗收到油印之議程，『九月十日之議決案』未能將成宗十七日函之全部意見包括在內，尤其是兩項主要之癥結問題均未列入。在開會後，主席即按照議程上『斷章取義』式之議案進行討論，以致會場上缺乏正確之討論中心。但就當晚會議情形而論，即對於上述『斷章取義』之議案，除小組主任之秘密性高行之精功能兩位外，其餘各理事多數均主張將此類問題提交法律顧問研究。理事尹致中爲九月十日兩非法『決議案』之支持最力者，亦同樣表示應交律師研究。」

執事者應秉公處理 否則將不能辭其咎

莊成宗最後說：「前函成宗所持理由，本已甚爲明確，奈覆函中不作正面答覆，以遁詞掩飾，藉以掩蔽非法之決案。今再從廿四晚理事會會議席上觀察，多數理事亦均已對該兩案發生疑慮，連日來會員廠商與社會人士對此發生反感者，更日益增加，故惟有再函請執事諸公，同本愛國愛會之精神，再三熟慮，並及時秉公處理，正式宣告九月十日兩項『決議案』爲非法與無效，同時並確認八月廿七日理事會議之決議案繼續生效，則本會幸甚！同人幸甚！否則，他日若追究責任，諸公將不能辭其咎也。」

第一任印尼大使將經港赴京履新

有四個大學生同輪來港轉赴北京攻讀中國文學

【本報訊】據印尼共和國駐香港總領事署消息：印尼共和國第一任駐中華人民共和國大使阿話·蒙諾努都，偕同大使館一等秘書阿派並特渣、蘇地里亞及參事蘇哈祖，定十月五日自印尼乘芝利華輪到港，轉赴北京履新。同輪來港的還有印尼日惹加渣馬達大學學生四人，他們是到北京去攻讀中國文學的。

印尼駐北京大使館二等秘書蘇芝阿努已於昨日乘芝萬宜輪先行到港。現在北京的印尼大使館三等秘書芝多打爾蘇努，將於下月初來港迎接新大使等一行前往北京。

印尼華僑回國觀光 九十九人今晨離港赴京

參加國慶大典後將到各地參觀 行前曾受印尼各僑團熱烈歡送

【本報訊】回國觀光及參加第四屆國慶大典的「第三屆印尼華僑回國觀光團」一行九十九人，在該團團長洪啟德、副團長黃海龍、黃周熾、張念遺、陳碧玉等率領之下，經已於昨（廿八日）下午五時許乘荷華輪船公司芝萬宜輪到達香港。同行的還有回國參加祖國建設的和升學的印尼華僑青年六百餘人，星加坡歸國華僑工人二百餘人。

芝萬宜輪抵港後，泊於九龍海港禁區。全部觀光團團員和歸國華僑都不獲登岸，祇接見在港親友。他們將於今日清晨自尖沙咀火車站乘專車經深圳赴穗轉往北京。

今年回國參加國慶大典並到祖國各地觀光的「印尼華僑回國觀光團」的人數比去年增加了。該團全體團員共一百零一人，比去年增加了三十八人。昨（廿八）日抵港的有九十九人，還有二位團員因事將於日內趕到。

這次回國觀光的「印尼華僑回國觀光團」，主要是由僑居印尼各地的華僑工商界組成，此外還包括教育界、新聞界、醫務工作者以及華僑中各階層的知名人士，代表性非常廣泛。團員中一部份是由旅居印尼首都雅加達的各僑團推選出來的，但極大部份觀光團團員則是來自印尼各中小城市，包括萬隆、芝馬圩、打濟、蘇甲巫眉、展玉、茂物、井里汶、加拉橫、馬辰、三馬林達、三寶壟、披讓、日惹、普禾格多、直葛、北加朗岸、突史、新埠頭多峇亞公、泗水、錫班里、惹班、東爪、巨港、楠榜、拉哈、萌古露、萬里洞、郭加、占碑、廖島、棉蘭、先達、巴東、蘇東、蘇西等地方。

據雅加達消息：「印尼華僑回國觀光團」是在本月廿二日動身回國的。啓程前，印尼各地各界僑胞及各大社團會分別舉行盛大集會歡送他們。「椰城（即雅加達）僑胞」在本月十九日下午六時假座該城紫春園酒家和全體團員餞行。我國駐雅加達總領事館也在本月廿日下午七時設席歡宴全體觀光團團員。

印尼僑胞愛祖國 紛託團員達衷情

僑居印尼的廣大愛國僑胞通過這樣一個有極廣泛代表性的觀光團回到祖國去觀光，可說明廣大的僑胞對祖國的熱愛。今年四月我國駐印尼大使館先後在印尼九個城市陸續組織了「新中國和平建設圖片展覽會」，廣大的僑胞對祖國有了進一步的了解。今年八月二十九日，僑胞們又參觀了在印尼舉辦的國際博覽會中代表我國參加展出的「中國館」。僑胞們親眼看見祖國自己製造的各種新型機器，看見參加博覽會的祖國工人表演各種新式工作法。看到了用模型表達出來的祖國廣闊河山中蘊藏着的豐富的礦藏……。僑胞們愛祖國的感情就愈益深厚。這次在歡送觀光團的集會中，一個老華僑還激動地說：「上個月我去參觀博覽會的中國館，看到祖國四年來在工業建設上和農業建設上的成就，使我十分感動。這次你們回去，一定要更多地了解祖國在各方面飛躍前進的新氣象，回來告訴我們。」一個青年說：「本月初，我參觀了中國館，看到了日新月異、蓬勃富強的祖國，感到無限的快慰。我恨不得一下飛回祖國去，把自己的力量投向祖國建設的熱潮中去。希望你們這次回去，把我們華僑青年的這種心情，告訴祖國人民。」「印尼華僑回國觀光團」正是帶着這樣的使命回到祖國來的：他們一方面是要把僑胞們熱愛祖國的心情，對祖國的懷念帶回祖國來，告訴祖國的人民；他們又要把祖國各項飛躍前進的新氣象，帶回到印尼去，傳達給廣大的愛國僑胞們知道。

中和、間中清勁東或東北風。雲間，有微雨；後轉佳，有時晴。

高潮　上午一時二十一分　下午四時五十三分

低潮　上午九時二十分　下午六時四十一分

怎樣交朋友

紀容著・定價八角・今天出版

這本書結合海外實際情況，談了好些有關交朋友的道理，也提供了一些實際的例子和經驗。

它接觸到這麼一些問題：

人與人之間的友誼是那裏來的？什麼樣的友誼是不健康的？「友情至上」對不對？爲什麼會「鬧小圈子」？怎樣才能取得深厚的友誼？對待朋友的缺點必須採取什麼樣的態度？怎樣幫助落後朋友？怎樣交異性朋友？在日常生活中怎樣才能和朋友們相處得好等等。

★明天出版新書★ 年青人的問題 黎于磊著・一元四角

★十月一日出版新書★ 生活在祖國的一天 余步初等著・一元四角

自學出版社 出版

尖沙咀漢口道 景星 每天早場十二時半 廉收座價 二毫起碼

今天映 人面桃花相映紅 薛覺先 白燕 主演

明天映 楚雲雪夜盜檀郎 廖俠懷 余麗珍 石燕子 主演

二日映 同人唔同命 何非凡 白雪仙 鄧碧雲 主演

國泰 景星 即日 國泰加映十二時半 獻映

中央電影局 東北電影製片廠出品

葡萄熟了的時候

報導祖國豐足生活，是中國人的光榮！

指出男女戀愛正道，是新祖國的眞況！

預售各天座票

經濟版

旺銷季節正開始 港商訂購麵粉轉增
前訂貨不多存倉舊貨亦告銷清
十一家入口商上週訂入四萬包

【本報訊】麵粉又開始進入旺銷季節，但港市存量極疏，故連日來商人訂貨突轉活躍。

據洋行消息：英國從八月份起不參加西方國家的小麥會議，所以香港商人從七月份起對於訂購麵粉即採取「避繁諾打」的宗旨，不放膽多訂。因為：過去港府指定十一家入口商經辦在小麥會議准許下的加、澳、美「國際配額」麵粉的，規定十分之三要經常貯倉作為存糧之用。現在英國既不參加小麥會議，即去年度貯倉麵粉十二萬包，從八月份起，即任由入口商提出出售，市面無異驟增十二萬包的現貨，在外銷不佳的情況下，商人對市況一致看淡。

近兩、三個月來，因為大家縮手訂貨，來源少，舊貯倉貨現已銷清。目前外銷雖然依舊不多，但單是本地銷量，在夏季月約八萬包，在秋季以後月達十萬包。現在氣候轉涼，本地銷途漸入旺季，因此，港商對訂貨興趣轉增。據估計，從八月初迄今，港商訂購麵粉不過十七、八萬包，而其中在上週內訂購即佔四萬包左右。

麵粉訂價，在近一兩個月來，都在緩步下跌，如澳洲麵粉目前新訂價為C.I.F.香港每嘜（四十包）五十澳洲鎊，比較八月初的舊訂價跌了兩鎊，比本月初時的訂價也跌了一鎊；加拿大麵粉現訂為每包C.I.F.香港三元二毫美金，比較本月初的舊訂價跌一毫美金左右。港商對訂價是看跌的，所以現在即使多訂一點貨，但仍持審慎的態度。

目前訂購麵粉的，仍以從前被指定輸入「國際配額」麵粉的十一家入口商居多，因為目前港府照舊供給這十一家入口商的公價外匯。

生豬又到七百 今早即可上市
昨天成盤六百五十一頭

【本報訊】昨天下午，水、陸兩線共運來內地大豬七百零四頭，這批豬隻將於今早提出開盤。

上述豬隻以湖南貨佔額最多，計有五火車卡，數有四百九十三頭；西江貨佔第二位，計有一百六十一頭；汕尾貨比較少，只有五十頭而已。

昨天有六百五十一頭大豬成交，其中香港市場佔三百九十三頭，九龍市場佔二百五十八頭，兩方面的成交價都是二百八十五元，和前天盤價均相同。

這兩天來生豬的買賣情形是這樣的：豬欄所賣出的生豬，一部份是直接賣給現在售賣平價的十二家肉檔，其餘大部份生豬則賣給以買手為代表的肉商。

據說，由上週開始，內地運到的生豬，如果趕不及在即日出售的，由買方餵飼至下午九時。運到即行上市的，則在過磅前讓生豬飲水解渴。以前六十一磅以內作為小豬計的，現在則改為八十六磅以內的，即作小豬計。換句話說，在八十六磅以內的，就是湖南豬和西江豬已無差價存在。西江豬每擔二百八十五元，湖南豬也同樣是二百八十五元。

又悉：長洲方面已向有關方面申請，以後香港市場的豬隻，希望能分運去應市。

日水泥新盤 訂價又降低

【本報訊】最近日本廠家再度將水泥訂價降低，香港市價也跟着下降。

據洋行接獲日本方面來電稱：近日廠家再度將訂價降低一港元，即每噸C.I.F.香港一百二十五港元。日本廠家所以再度降價，主要因為外銷數量少，日商為了爭取市場，所以不得不再把訂價降低。但港市銷路極弱，商人仍無訂意。

日本坭價降低消息傳來，港市亦即轉軟，昨天日本嘜裝船邊交期貨每噸跌一元，值唱一百二十八元；五十公斤包裝船邊交期貨每噸唱一百二十六元，一百磅裝貨每包六元五毫，坡裝貨每包七元。

呂宋莊加緊扯購 黑瓜子成百多噸
良鄉栗子一批正運來

【本報訊】瓜子價格轉高，新上市不久的黑瓜子，昨天本地會客與呂宋莊加緊在市上扯購。

已知的成交數量有一百一十九噸，其中通遼產品佔四分一，內蒙產品佔四分三。這些都是在一個月或半個月內交收的期貨。

通遼黑瓜子，兩週期貨成每擔七十二元四毫，四週期貨每擔七十一元；內蒙黑瓜子每擔則成七十二元三毫。

將由湖北輪運來的良鄉栗子花貨，昨天有少量成每擔一百零八元。北京一等粉絲，有一百五十包成每擔二百一十五元；勞山二等粉絲三十包，每擔成一百九十八元。

豆子價穩，但交投較疏。中、上開封青豆成每擔八十六元，賣出一百包；泗水青豆三十五噸，成每擔七十九元。天津紅豆微昇至每擔六十元、六十元零五毫，先後成交四百包。中常綠豆，有五噸成每擔七十元；越南油綠豆成每擔七十四元。大通黃豆三百包成每擔七十一元三毫；暹羅黃豆七十九元五毫，亦賣出一百五十包。

滇口玉糠，有三十噸為本地農場購入，價每擔二十四元三毫。寶蓋一百六十件，成每擔三十四元。

爪哇砂糖 一枝獨秀

【本報訊】爪哇砂糖在糖市疲淡中，獨呈俏好。昨天爪哇二十四號白砂糖十月份付船花貨成出達一百噸，成價為每擔四十三元五毫，均為糖商買入。

本地銷售的太古砂糖，因被「本地特砂」頂攔市，市價跌了，銷路亦滯，昨天白砂糖按價五十四元，赤砂糖按價五十三元二毫，亦無買家落手。

外客連續採購 榨蠶絲交投頗旺
日商另要購榨蠶廢絲

【本報訊】遠東榨蠶絲近日又有外客採購，榨蠶廢絲（水結）則因日本方面來價稍低，所以買賣疏。

據洋行方面的消息說：在近幾天來，此間出口商曾在市上買入數達三十箱的A級榨蠶絲，它的成交價是每擔二千四百五十元。

廢絲市，一方面因市上貨量不多，另一方面則因近來日本方面買價略低，據說比月初降低近百分之十，所以買賣靜。不過，目前貨主方面仍然沒有減價就客的跡象。

【又訊】日本生絲上週扳昇後即停滯不前，在近四、五天來，價格仍停留在一定的水平上。據昨天洋行收到的電訊顯示：A級日本絲現貨每磅五元三毫三仙美金，AA級每磅五元三毫七仙美金，AAA級每磅五元四毫五仙美金。這些都是F.O.B.日本口岸價。期貨價比現貨每磅低二仙美金。但買客對兩者都沒有多大買意。

蒜頭市俏好
南洋莊胃納擴大 一氣吸入二千件

【本報訊】蒜頭交投暢旺，價格亦按穩。綜計昨天成交總量達二千件。

上述蒜頭都是由南洋莊買去的，除五百九十件是火蒜外，其餘都是白蒜。

各種蒜頭的成交價格是：碣石火蒜一百五十件，成每擔五十五元五毫；河源火蒜四百四十件，成每擔七十五元五毫；大安白蒜一、二、三號貨共一百件分成每擔七十七元、七十四元、七十一元三個價格；嘉定白蒜五百六十件，成每擔三十二元；興化白蒜一百五十件，分成每擔四十五元三毫、四十九元兩價；餘姚白蒜四百三十件則成每擔三十一元。

此外尚有台灣白蒜七百七十件，成每擔三十四元。

出口商急於補貨 茴油價再按高
每擔價連日先後昇六十餘元

【本報訊】茴油價格昨天再度按高至每擔五百七十元。桐油價穩，食用油市慢。

昨天本來有不少買客照舊出價每擔五百四十元（退桶淨貨）向貨主洽購茴油的，可是貨主已把價錢再按高三十元，因此買賣仍未成交。

按最近一週來，茴油價先後從每擔五百零五元、五百二十元、五百四十元，一直扳到五百七十元，雖然最後的價格還未有正式成交，但這種變化是值得注意的。據說茴油價的不斷按高，和部份出口商急行補貨有關。散裝淨桐油，昨天再有數噸賣成，每擔仍維持一百一十五元五毫價。

食用油價振作乏力。日本出產的「菜籽油」有五十噸三週期花貨拋出，本地油廠以每擔一百二十五元五毫的價買入。存倉的舊印度生油四十桶，叫兩度酸貨，每擔成價一百四十六元。

法肺針 市暢爽

【本報訊】昨天西藥市靜價穩，UPR牌肺針在內地客商扯購下，成一枝獨秀，全日成交達三萬支之多，成價企住每支一元一毫五仙，比前市微昇五仙。蘇化太仙粉、蘇化太素粉均有外客採辦，但未成交。

本地使用的禮來西林片亦有數百瓶，每瓶成價三元二毫。葡萄糖鈣針成數百支，每支成六元三毫五仙。

連日風雨交作 雨衣一時轉暢
售價反比兩月前便宜

【本報訊】日來大雨連綿，給雨衣商店帶來一些生意，但因外銷停頓，目前銷量仍屬有限，價錢也比兩月前便宜。

據商人說，近數天來，因颱風威脅，不時下着傾盆大雨，因此，多少給雨衣商帶來一些生意。但因外銷絕少，使得本地門市零沽，只比上月好些，而且賣出的貨品，多以本地加工的中、下雨衣佔多數，外國製的尼龍雨衣，賣出者少之又少，因它的身價起碼要四十多元才買得一件，並非一般人所能買得起的。

近日本地製中、下雨衣，門市買賣雖然增加了，但因為只是本地用家購用，同時，由於各商號積存貨底尚多，反而較前兩月降低了。例如女裝絹夾膠雨衣，斗篷式每件十五元，有袖的每件十六元，男裝絹夾膠每件賣二十元至二十二元左右。據說，目前無論零售商及廠家賣出的雨衣，都要蝕本的，因為近數月來，廠家少接入南洋各埠的訂單，而積下的原料（雨衣布）相當豐厚，故多將批發價降低，而零售價也跟着低跌了。

新金未依期運到 金市早疲晚微挺
美匯報起美元市較慢

【本報訊】K金、美元，反覆回挺。

K金上午開市二六一．三七五，收市二六一．三七五；下午開市二六一．三七五，收市二六一．五；最高二六一．八七五（上午），最低二六一．二五（上午）。息價平算。場內交收一千八百二十兩，場外交收約三百兩。

澳門金開市二七二．二五，收市二七一．八七五；最高二七二．二五，最低二七一．七五。息價平算。

金市上午疲呆，下午微挺，收盤比開盤略高〇．一二五，原因是傳今天將有一批新金運到，但因天氣不好，未知能否依期運到，人心不致太淡；另外因美元回挺，故金市反覆微挺。

美匯開市五九六．二五，收市五九七．二五，最高五九七．二五，最低五九六．五。

美元上午開市五九．七五；下午開市五九．九五，收市五九．九四；最高五九．九五，最低五九．四（上午）。交收五萬三千元。

日製膠啤 來盤兜售

【本報訊】日本製膠啤兜盤已到，商人略有訂入。

據商人說，膠啤將轉入銷季，港商訂入一、二千羅。

每羅價C.I.F.香港約四元五毫港幣。這種小玩具，每年到聖誕節、元旦以及農曆新年都是旺銷季節，除了小孩要玩外，還有不少百貨公司、商店、娛樂場所及家庭都要來裝飾的。因此，在這個時期銷路實在不少，但今年旺季是否能旺起來呢？須到時才可決定。

開門幾件事
主要物品零售價（單位港幣元）
九月廿八日（以中央市場價為準）

品名	單位	零售價	品名	單位	零售價
鮮牛肉	一斤	五．六〇	番茄	一斤	〇．八〇
豬肉	一斤	五．八〇	菜心	一斤	一．二〇
中雞	一斤	四．四〇	馬鈴薯	一斤	〇．四〇
閹雞	一斤	三．五〇	冬瓜	一斤	〇．三〇
鴨	一斤	二．四〇	白菜	一斤	〇．六〇
中蝦	一斤	四．六〇	白糖	一斤	〇．六五
鯇魚	一斤	二．〇〇	花生油	一斤	一．九〇
鱲魚	一斤	二．〇〇	油粘米	一斤	〇．九五
紅衫	一斤	二．二〇	麵粉	一斤	〇．八〇
雞蛋	十隻	二．〇〇	松柴	每擔	八．五〇
鴨蛋	十隻	二．〇〇	乾披片	每擔	八．〇〇

說明：與上週六比較：豬肉跌四毫，中雞跌二毫。中蝦漲一元四毫，鯇魚漲二毫。

全港月產約十萬方尺 鋼窗訂單來多 工廠趕開夜工

【本報訊】比起一個月前，香港鋼窗工廠業務又有進一步的發展。目前大部份廠家正日夜開工趕貨。

據估計，目前全港鋼窗廠每月的綜合總產量，約八萬方呎到十萬方呎，價值為五十萬元左右。這一數字雖未達到以往的最高水平，但已和今年初相比，却已增加百分之五十以上。鋼窗工業這種興旺的局面，是朝鮮停戰帶給它們的。在和談達成協議之前，一般人對投資建築業的信心已漸漸增強，朝鮮停戰正式達成協議後，營造商的活動也一天天加緊，鋼窗工業的活躍就是由於建築業的活躍而逐漸蓬勃起來的。

鋼窗工業目前的繁忙情形，至少可以維持一個時期。營造商和他們簽訂的合約固然比一個月前更多，來互相洽談的也有不少。根據客人所需要的交貨日期看，這些生意遲早都會「落實」。據說，現時廠商參加每宗工程標投，除個別很特殊的情形外，差不多都能夠得承造權的。至如外銷方面，目前則以北婆羅洲等地區客來訂單較多。

建築生意稍好 投資建樓者較多
同業競爭較前更劇烈 中小商獲利反見微薄

【本報訊】近日建築業生意稍告好轉，原因是投資興建樓房的人增多。但因同業間的競爭較前更劇烈及施行「判工」制度的關係，中小建築商的利潤反比前微薄。

據建築商說：近來建築業生意要比年初好一些，因為港、九兩地的新建洋樓都在增加中，所以建築商接入的工程也跟着多起來了。

建築業生意所以稍見好轉，是因為各行生意都難做，不少外行商人現在都轉營物業生意。據說：由於建築材料價格便宜，屋宇買賣還有較好的。因為現在興建一座四層高的普通洋樓，成本價只在四萬元左右，就算建成後把它分層賣出，依然可以賺到一筆錢。

據說，現時在適當地點興建的屋宇，二樓可沽得一萬六、七千元，三樓約值一萬四、五千元，四樓值一萬一、二千元，這樣，建築成本已經賺回來了，剩下來的一層樓下，賣出後就可以賺得一筆利錢了。這當然只是一種「如意算盤」，事實上並不如此輕易的。不過，因為售不出的屋宇也有租可收，自然也不致蝕去利息了。所以目前建築業承造的也多是這一類樓房；至於專為自己居住而興建的樓房，則已比以前減少了。

新建的樓房雖然增加了，但一般建築商所得的利潤，並不見得很好，因為作為經營性質而建的樓房，規模是比較大的，這就要花去了不少工夫。又因為建築商行甚多，在「僧多粥少」的情況下，彼此間的競爭就顯得日見激烈了。其結果，就是大家都將利潤降低，來搶生意做。還有就是，有些由大建築商接入的工程，並非是自己全部承造，其中有些是「判」給中小建築商去做的。一些「大判頭」固然賺了一把錢，但一般中小建築商的利潤，却顯得比從前更微薄了。以現時的情形而論，能得百分之十五的利潤，已算是很不錯的了。

商米交投弱
米碌價微起米碎捱企

【本報訊】米碌價微扳起，米碎則呈捱企，交投轉弱。

昨天交投僅二千餘包，全部是米碌、米碎。由於下期的配售米質地尚不錯，故影響部份買家把大米餘多暫不放，只米碌、米碎有成交。

大餘價：米碌仔，米碌每擔四十八元一毫至六十九元三毫；米碎每擔三十七元一毫至四十七元。三號米每擔七十六元三毫至七十七元。

秋風．百貨．減價
本報記者

秋季貨品剛登場

最近幾天來，天氣已有些涼意，早上、晚上吹着輕微的秋風，催促人們準備換季了。照季節伸算，現在中秋已經過了，應該要開始換季了。在人們要換季的時候，照例會替百貨商店帶來一些生意，而百貨公司也要在這時爭取生意做的，所以現在秋季貨品已紛紛登場了。

在各大商店的門前，可以看到各種「時興」的秋季貨，如羊毛外套啦，薄被啦，皮手袋啦、絲巾等各種各樣的東西，五光十色，異常奪目。但更惹人注意的，莫如在窗櫥的旁邊那些秋季大減價的標識。除了秋季新貨大減價外，還會看到什麼週年紀念大贈品、幸運日、買一送十、大抽獎等宣傳廣告。這些五花八門的減價方式，似乎今年特別多。

秋季貨品現在不過剛剛開始，又要來這一套「秋季大減價」，真是不大合理的。俗語說：「賺頭蝕尾」是常有的事，但現在正好新貨才運到的時候，有好些貨品還未有和顧客見面，就掛上「原價八折」的價目表，這是很不正常的。大減價年年有，這點現象是今年的秋貨市和往年不同的地方。一位百貨商說：「人地減價，你唔減價，貨行冇生意做呀！」從這句話裏可以看出目前百貨公司彼此間競爭的慘狀。

減價競爭又出現

目前不少商店為了爭奪生意，大家都大張旗鼓的「大減價」來招徠顧客，但減了價生意是否會好起來呢？據一家商店老闆說：減了價，實在刺激不大的，因為現在的情景正是價平錢不平，所以，在目前的大減價期內，仍是很清靜。就以中環某一家規模不少的百貨商店來說，他們目前的營業額，每天平均值得四、五千元，比之兩年前的八、九千元減少了一半，比去年同期也差了一成，去年的百貨業大家都是在蝕蝕狀態中度過的，換句話說，今年一般人的消費力又比去年差了。可是，如果不做出各種「大減價」花樣，生意必然更差，所謂大減價之類，是商人在淡風中掙扎的辦法之一而已。

生意減縮利潤薄

生意減少了，他們所獲得的利潤也隨着減少。在每年秋季所得的毛利，一般都是比夏季多些，但今年的情況是否如此，現在尚難估計。但今年訂購秋季貨品的數額並不多，有些資本額較少的商店，他們索性不訂購新貨，只是準備推銷去年積存下來的舊存貨。這種做法，雖然獲利不大，為了要最底限度減少受貨價大跌的損失。然而，做大減價的各種宣傳，平添不少開支，事實上，生意比去年更難做的呢！

以大家所熟識的毛冷來說吧，在今年初，老闆們對於訂購新貨多不感興趣，尤其是那些粗條的毛冷，大部份商人都少落單；幼條毛冷雖然還有些訂入了，但也比較去年減少了八成。訂了貨的人，又要為新貨到後的銷路問題傷腦筋，故不少商人在向廠家訂貨的時候，都由自己配色，以便可迎合顧客的心理。

毛織品中的羊毛外套，也有類似的情況。今年的訂貨量普遍較去年少三成，而且在這些新貨中，還特別講究。例如在尺碼方面，都是根據香港小姐的身材來裁製的；在款式上，除了加上小圓領、小方領、燕子領外，還有的在胸前上用一些珍珠鑲下一朵朵的花兒；而顏色更多，在一種款式起碼有十種以上。

日常用品買者尚多

儘管今年秋季貨來量減少了，但價錢仍在低水平以下，就以毛冷為例，目前的價錢普遍較去年三月底每磅平了五、六元，如英製豐羊牌幼毛冷，去年每磅二十八元至三十元，但現在只要你有二十二元便可買得。又如粗毛冷，過去每磅十一元，現在只值六、七元。因此，有人會問：訂貨減少了，還有不少貨呢？因為他們倉裏還有不少存貨呢！據說，一九五〇年運到的粗條毛冷，現在還有不少銷不出去的倉底貨，假如不平賣，就無法銷售。

目前秋風陣陣吹來，百貨商店又「大減價」，到底生意是否會好起來呢？只要你跑到商店留意的看一下，便得到解答。舉行「大減價」、「幸運日」的商店門前雖然熱鬧，但購買的人並不多，只有一些女裝的衣物尚暢銷。但羊毛外套等，購買的人就不普遍，只是一些有閒錢的太太、小姐買得較多些。因此，在商店「大減價」期內，各種貨價，大件頭的東西依然很靜，只是一些日常用品如肥皂、毛巾、內衣褲、牙粉……等小東西銷得較多。因為這些日常用品確實是比平日相宜一點，故容易引起大家購買。

百貨生意日見難做

秋季貨品一登場就要來各式各樣的「大減價」，生意依然好不起來，於此不難了解今天香港居民對消費品的購買力是衰弱到怎樣的程度了。大家都知道，「禁運」使香港商業蕭條，商業蕭條的結果，使居民購買力衰弱，而秋季貨品是消費品，表面似乎與「禁運」無關，實際上，百貨生意也只有擺脫「禁運」，商場好轉才有跟着好轉的希望。

服務版

讀者問答

祖國鋼鐵工業建設 已經獲得驚人成就
高爐產量已超英美水平 四大建設工程即將完工

廖秋帆先生：

大家都知道，鋼鐵工業在祖國工業建設中是佔有頭等重要的地位，是發展一切工業的基礎。例如要發展機器製造工業，就必須先有鋼鐵才行。解放後，我國鋼鐵工業的發展已獲得驚人的成就，各種高爐單位面積產量的最高紀錄，都已超過了美國和英國的紀錄，而接近於蘇聯先進的水平了。這是多麼令人興奮的事情！

所謂鋼鐵工業，係包括有煉鐵、煉鋼、軋鋼三大部份。在我國第一個五年建設計劃的頭一年——即今年的建設規模中，在這方面需要完成的巨大工程有：大型軋鋼廠和無縫鋼管廠的新建工程；改建第七號自動化煉鐵高爐和續建薄板軋製廠工程。這些工程現在都正在加速進行中，將提前或按照所預期的時間完工。薄板軋製廠年內可安裝好各種主要設備；無縫鋼管廠不久即將正式開始生產。在鋼鐵生產方面：今年全國的生鐵產量，規定要比去年增加百分之十三點三，相當於一九四九年產量的九倍；鋼錠產量，規定要比去年增加百分之二十二，相當於一九四九年的十三倍；鋼材產量，規定要比去年增加百分之三十八點四。此外，還有銅產量規定要比去年增加百分之二十八點六；鋁產量規定要比去年增加百分之三十四點六；鉛產量規定要比去年增加百分之三十二。根據報上的消息，有些地區不但已超額完成了上半年度計劃的產量，並且還提出許多增產的計劃，努力為國家創造更多的財富。

我國有豐富鐵礦 已發現一百億噸
銅銻鎢鋁儲量均極豐厚 為工業化提供良好條件

隨着鋼鐵工業的迅速發展，礦產的需要也大大的增加。我國有着豐富的金屬礦產資源，為工業建設提供了良好的條件。在金屬礦產中，以鐵為最重要。根據現有不完全的初步估計，我國鐵礦的儲藏量至少在一百億噸以上。這數字比過去的估計要大好幾倍。在東北的鞍山、河北的宣化、湖北的大冶，以及山東、山西、綏遠、江西、海南島和其他許多地方，都分佈有豐富的鐵礦。東北是我國鐵礦藏量最豐的地區，蘊藏量約在全國的一半以上，且品質優良。我國的鐵礦現在仍不斷發現之中。銅礦最近在東北也發現有很多。西北蘭州附近也發現了很大的銅礦，儲量比雲南東川銅礦還大。我國的銻礦、鎢礦儲量，都是佔世界第一位。錫礦在世界各大國中儲藏量算最多。最近又發現大量鋁礦和銅礦。這些都是極其重要的資源。這些資料已證明，我國是有着十分豐富的礦藏資源，它不僅能給祖國工業化的建設提供了極其重要的物質基礎，而且還將要在偏僻的地區出現不少的新工業城市，給祖國人民帶來更大的幸福和繁榮。（編者）

廣東 廣州 人民 廣播 電台 播音 時間

梁波先生：

廣東、廣州人民廣播電台廣播節目時間，於十月一日起更改如下：

（一）廣東人民廣播電台。波長：二八三公尺。週率：一〇六〇千週。早晨播音時間：於七點開始至九點休息。其中七點三十分至九點記錄廣播，每星期日改播「收音工作」。晚間播音時間：於十六點二十分開始至二十二點休息。其中十七點至十七點十五分為潮州話，十七點十五分至十七點三十分為客家話，十七點三十分至十七點四十五分為普通話廣播省市新聞，每星期改播「一週時事」。十九點至十九點三十分播省市新聞、評論、綜合報道、通訊等；二十點改播「粵曲」。每星期日十九點至十九點十五分改播「一週時事」，十九點十五分至廿一點十五分至廿一點二十五分報告行情牌價，每星期日改播「蘇聯歌曲」。此外於每星期三十二點三十分至十三點卅分聯播廣州人民廣播電台「工人政治講座」。

（二）廣州人民廣播電台。波長：二一九公尺。週率：一三七〇千週。第一次播音時間：六點二十分開始至八點十分休息。第二次播音時間：十一點三十分開始至十三點五十五分休息。第三次播音時間：十六點四十分開始至二十三點十分休息。

（三）廣州人民廣播電台第二台。波長：三二八公尺，四四八公尺。週率：九一三千週，六七〇千週。播音時間：早晨六點五十分開始，至晚間二十四點休息。以上均係廣州時間，香港須提早一小時收聽。（編者）

折曆

郭太元先生：

甲寅年舊曆十一月十八日，合公元一九一四年十二月五日。

光緒（甲申）十年舊曆二月初二日，合公元一八八四年二月二十八日。

宣統（己酉）元年舊曆九月十九日，合公元一九〇九年十一月一日。

交流電與直流電 使用何種較便利

黃先生：

交流電在輸送上及使用上都較直流電優越。雖然有些特殊用途是需要用直流電的，例如電解、電鍍、充電於蓄電池等。但我們可以用整流器將交流電變為直流電。在尋常的用途上如電照、電熱、動力等方面交流電是可以應付裕如的。在輸送上交流電得高壓送電之利，這一點直流電是無法和它相比的。所以各國和各大城市都用交流電而不用直流電。如現在法國巴黎還用直流電，這不是他們不懂得交流電的好處，而是因為改變輸電體制，須要撤換許多設備，這樣是要花費巨額的金錢的。

110伏特的交流電對用戶較為有利，因為電壓不太高，危險性較少，而且電器的壽命也較長。220伏特的交流電則對電廠較為有利，因為電能在線路上的損失較少，同時設備費可以節省一些，在消費電力方面來講，兩種電壓都沒有什麼分別的，假如你家裏用十盞四十瓦特的電燈，每月用電三十度，不論用110伏特或220伏特的電壓，每月都是用電三十度。這兩種電壓，各國和各大城市都有採用。（驗）

老香港話家常
病了怎麼辦？

前天所舉的九間公立醫院、醫局，逢星期一至星期五的診症時間，係由上午九時開始至下午一時休息，再由下午二時開始至五時休息。此外，九龍醫院加設夜診，由下午六時開始至零時休息。逢星期六各醫院、醫局的診症時間，一律由上午九時開始至下午一時止。星期日停診。

到公立醫院、醫局看病，需繳納掛號費一元；而且要到得早，才有機會掛號。等候到掛號牌之後，便可以坐在休息室裏，聽候呼號入診了。

除掉這九間公立醫院、醫局，還有香港的東華醫院、東華東院，九龍的廣華醫院也不收診金的（前面所說的掛號費不算診金）。

現在我們再談一談怎樣應付「急病」，這裏指的急病，根據不成文法，應該分成兩種：一是普通的急病，如中毒、腸炎或霍亂急病等；另一種是意外的急病，如受傷等。遇到普通急病，家人可以自僱的士或召救傷車將病者送到九龍醫院急診室，或西營盤醫院急診室治療。這種急診室，不管星期日或公衆假期都是一律照常辦公的。如果病者有錢，入私家醫院也未嘗不可。

遇到意外急病，就要撥「九九九」電話報警，待警方電召救傷車將病者送入香港的瑪麗醫院或九龍的九龍醫院診治。（中）

離婚問題

關惠康先生：

來信沒有寫清楚你的朋友現在是住在香港還是廣州，如果住在廣州，可以直接寫信到廣州市人民法院辦理申請，信裏須詳細寫明結婚經過、婚後生活感情及離婚的理由和要求等。然後法院會進行調解，如調解不成，最後可判決離婚。如果住在香港，可到華民政務司協議離婚，或登報聲明離婚都可以。但在婚姻註冊處註冊結婚的，則要到香港高等法院（最高法院）去辦理離婚手續。

攜物進口（簡覆）

芳先生：

你的親友從南洋返香港，再返內地，本人持有華僑證件，攜帶有手風琴一個、衣車一架、單車一架，將會根據海關檢查時實際情況准許進口，免稅或納稅進口。華僑初次返內地，攜帶自用衣物進口，其限制比港澳旅客寬，一般都有優待。如你來信所說的那些物品，進出香港亦不成問題。

醫藥信箱
患神經性皮膚炎
精神忌緊張勿勞動過度 多食水果瓜菜增進營養

印度加爾各答 廖日門先生：

根據你來信第一、二、三點所說的病況來看，我們推測這可能是由於患神經性皮膚炎的緣故，但是否正確，還得請皮膚專科的醫生檢查確定，再設法治療。

對於減輕疾患的痛苦，我們暫時提出下面幾點意見給你，可能對你會有一些幫助，說不定能減少你這個疾病發作的次數。

第一，在精神上和心理上要切忌緊張，感情也不宜過於衝動，受到任何打擊的時候，也不要採取消極的態度，而應處之泰然。

不論是體力或腦力勞動，工作均須避免過勞。

第二，宜多食水果、瓜菜，可以增加許多種維他命，補充身體營養的需要；必要時可試服多種維他命製劑。

第三，海水浴對身體健康是有益的，但不能經常洗海水浴。在洗海水浴時亦不宜用鹼性過強的肥皂（番梘），因為鹼性過強的肥皂對皮膚有劇烈刺激，用時又可使皮膚過於乾燥，而引起現有症狀的發作。

此外，關於左耳下垂比右邊的略為肥大，如不繼續發展的話，便不是病態，請無須顧慮。

廣州市人民醫院醫師 簡華穆

新中國體育運動四年來的光輝成就（上）

中華人民共和國中央人民政府體育運動委員會副主任　蔡廷鍇

體育運動在我們親愛的祖國是很被重視的。中國人民政治協商會議共同綱領第四十八條規定要「提倡國民體育」；一九五二年六月毛主席作了「發展體育運動，增強人民體質」的英明指示。在中國共產黨和中央人民政府如此的關懷和推動下，新中國體育運動就廣泛地開展起來，並且開始在增進人民身體健康與爲國家大規模經濟建設和國防建設服務上受到了顯著的效果，根本改變了國民黨統治時期體育運動只是限於少數人的情況。

體育運動是愛國人民所喜愛的活動，也是祖國人民幸福和文化生活的一部分。無論在工廠、礦山、學校、機關、部隊以至於農村，每天都可以看到人民在興高采烈地參加鍛鍊或競賽。人民首都——北京每天早晨有廿三萬青年學生在做體操；全國鐵路上已有三十八萬職工經常參加體育活動；去年夏天，上海去游泳池參加游泳的人就有六十七萬以上，最多的一天將近有三萬人。工廠和礦山中的體育運動發展得很快。北京市在一九五零年八月以前職工球隊只有六個，隊員九十八人；而現在卻增加到七百餘個，隊員八千六百多人。東北機械三廠、東北機械廿六廠、唐山市啓新洋灰公司修機廠等工廠，均有百分之八十五以上的職工經常參加廣播體操。

學校中的體育正課根本改變了國民黨統治時期的「放羊」式現象（放羊式的教學就是上體育課時，把學生帶出來給一個球，讓他們自己隨便玩）。體育運動已成爲學校教學任務的一部分，體育正課已加強了計劃性，課外體育活動正逐步地走向制度化和經常化，許多學校已推行了「體育鍛鍊標準」制度（係建立在學生自願基礎上，按照全面發展的原則，有組織、有計劃地進行體育鍛鍊的制度），活動的內容也在逐漸的充實。現在全國範圍內，據不完全的統計已有八十三萬大、中學生參加了「體育鍛鍊標準」的鍛鍊與測驗。今年暑期，各地青年在毛主席「身體好、學習好、工作好」的偉大指示下，正式積極地參加了體育運動，北京市中學生有一千人左右參加了全市的籃、排球比賽，近兩千人參加了露營、摩托車、駛帆等活動。

中國人民解放軍有着酷愛體育運動的傳統。去年「八一」建軍節廿五周年紀念日在北京舉行了規模宏大的田徑運動會。運動員是來自各個地區和各個單位的指戰員，其中有高級幹部、也有戰士；運動項目包括航空、水上、陸上的競賽和表演等共有六十餘種。會後，很多單位開始推行「準備勞動與保衛祖國」體育制度。解放軍的體育運動在技術上也有卓越的成就，今年全國優秀田徑賽運動員選拔大會上，他們就獲得了十一項第一，其中有八項打破解放前或解放後的全國最高紀錄。

我們最可愛的人——中國人民志願軍，在艱苦的抗美援朝的戰爭中亦很重視體育運動。在一切爲了勝利的目標下，每人根據本身戰鬥和工作的需要，各自選定鍛鍊的重點：步兵們每天早晨背着六十多斤重的全副武裝練習爬山和急行軍，砲兵部隊經常練習拔河和爬軍。許多部隊都建立了球場，並開展了籃、排、木馬等戰士們所喜愛的運動。

廣東、江蘇、山西、河南等各地農村中體育活動隨着農民經濟、文化生活不斷的提高，也逐漸得到發展。安徽巢縣中廟區已有籃球隊七十八隊，其中女子隊四隊，經常參加活動的有三千多人；慶祝元旦時還舉行了全區的籃球比賽會。

新中國是各民族團結友愛的大家庭，各兄弟民族都在同樣地開展體育運動。今年七月新疆省首屆人民體育運動會有維吾爾、烏孜別克、塔塔爾等十一個民族參加。運動員巴哈拉木（烏孜別克）打破了一九五二年二百公尺低欄的全國最高紀錄，娜迪達（塔塔爾）、瑪路霞（俄羅斯）二人打破了一九五二年手榴彈擲遠的全國最高紀錄。內蒙人民最喜愛的那達慕大會，在國民黨反動統治時期曾遭到無理的禁止，而現在各盟、旗每年都在熱烈地舉行；今年錫林郭勒盟貝子廟那達慕大會參加摔跤的選手竟達五百多人，賽馬選手也有一百廿多人。

今年五月以來，印尼和緬甸華僑體育代表隊先後回到祖國的北京、天津、上海等地觀光，並在各地舉行了表演和比賽。他們對祖國體育運動欣欣向榮的氣象感到興奮和自豪，同時他們認爲：在祖國親切的關懷和教育下，學到了許多寶貴的東西。

運動競賽是宣傳體育運動和組織羣衆參加體育運動的好辦法。四年來全國性運動會共舉行了七次，今年十月二日又將在北京舉行一九五三年全國田徑賽、體操、自行車比賽大會。據不完全統計，全國已舉行縣以上運動會有二千二百四十九次，縣以下運動會已無法計算。龍烟鐵礦在今年三月以後的三個半月內，例用星期日舉行了六十二場球賽。

我國各個地區還有很多爲廣大人民羣衆所熟悉和愛好的民族形式體育，如武術、騎馬、摔跤、石擔等，都是對身體健康有益的民族形式體育，一月全國將舉行民族形式體育表演競賽大會，準備進一步研究、整理和推廣這些寶貴的民族遺產。

廣泛開展羣衆體育運動和不斷舉行運動競賽，促進了我國各地的運動技術水平飛躍地提高。今年的第四屆世界青年與學生和平友誼聯歡節的運動會中，我國游泳選手吳傳玉以一分八秒四的成績榮獲了男子仰泳第一名；同時，男女籃、排球也都獲得了光榮的名次；今年三月我國乒乓球代表隊出席第二十屆世界乒乓球錦標賽中，男子隊亦獲得好評。在國內也有男子三千公尺障礙、女子二百公尺賽跑等十一項創造了全國最高紀錄。

在經常的體育鍛鍊和運動競賽中，新中國的運動員都表現了團結友愛、戰鬥不懈、互相學習和服從紀律的優良作風，反映了新中國人民美好的道德品質。今年華北人民體育運動大會上，回族、蒙族、漢族的摔跤選手們均毫無保留地交流經驗。當天津市選手張魁元發現蒙族選手格希格有腿病，就每天給他進行按摩，並告訴他摔跤後恢復體力的辦法；今年二月全國冰上運動大會中，由於團結互助，相互學習，百分之八十五以上的運動員都在比賽中打破了自己原有的紀錄。

公開泳最後預賽 今晚在域會舉行

十月三日作首次決賽

【本報訊】全港游泳錦標賽一定今晚六時在域會泳池舉行最後一天預賽，預賽完畢後，休息幾天，十月三日舉行首日決賽。

今晚預賽秩序只有三項，其中男子二百廿碼蛙泳及一百碼自由式兩項，參加的泳員相當多，分四組與五組角逐，可能要多一次複賽。

男子一百碼自由式，D組中崇帝路與葉九將有劇烈的爭奪。他兩人都是短途泳好手，葉九本屆的成績卻未見起色，相形之下，實力確是不相上下，勝負難以預料。B組中黃朗開不是短途能手，恐怕不是黃桂枝的敵手。C組與E組黃金華、劉宇維可分佔首名。A組好手最多，除張乾文可穩踞首席外，其他溫兆明、黃卓煇、林金城將力爭次席。

男子蛙泳一項，戚烈雲、廖文賓、袁沛權、劉昌宏將分列各組的首席；黃潭勝、楊英厚、蘇智總、唐華銳等實力也不弱，將爭決賽權。

女子百碼捷泳，料沒有多大看頭。施依架、佳露絲、曉臣、馮凝姿、徐少玲五人當可入圍。

各項秩序如下：女子一百碼自由式、男子二百廿碼蛙泳、男子一百碼自由式。

第三次預賽

男百碼蛙泳創新紀錄 四個項目爭持頗劇烈

昨晚全港公開泳錦標賽在域會泳池舉行第三天預賽，四項競賽，相當劇烈，但成績卻不大好；也許是因爲天氣清冷而受了影響。其中男子一百碼蛙泳，戚烈雲創下六十八秒五的全港紀錄（舊紀錄爲六十八秒六）；但這成績不及他在昨屆校際賽中的紀錄。西青佳露絲在女子五十碼自由式中，以卅秒七的時間獲第二組首席，與全港紀錄廿九秒六相距甚近。張乾文與施依架昨都未用全力上陣，成績欠佳。

男子四百四十碼自由式一項，第二組好手雲集，爭持至烈。溫兆明、崇帝路、黃朗開、黃金華四人並肩直進，第三個搪後，溫兆明、崇帝路已告超出。溫兆明速度好，氣力充，始終以一臂、半臂之差領前；但因轉身不夠靈活，每到轉身時就讓崇帝路追上。雙方相持到第十四個搪（三百五十碼）後，崇帝路已呈後勁不繼，而溫兆明仍一樣的鼓浪而前，終以一個身位獲勝。第一、第三組中，張乾文與葉九分別穩取首席。

男子一百碼蛙泳，第一組中，戚烈雲取去首席；黃潭勝與袁沛權爭奪劇烈，彼此以一臂之後佔先或落後。最後，袁沛權轉身路爲遲鈍，黃便乘機「標」出，力取次席。第二組各人實力平均，也展開緊張的爭奪，終於廖文賓、劉昌宏兩人分列首、次名，取得入圍權。第三組中，中青的楊英厚一馬當先，以領前的姿勢獲得首席；但他在首段潛泳時，越出自己的界綫而被取消。

女子五十碼自由式，第一組，幸運的徐少玲可以壓倒曉臣；但她在到達終點時，手部慢慢插向終點板，終於被曉臣先行到達而失掉入圍決賽權。第二組中，馮凝姿演出欠佳，被幸運的黃玉冰取去次席。第三組中，施依架後有敵手，到最後十五碼，她才發力，成績不及第二組首名的佳露絲。

附昨天獲得決賽權的泳員名單如下：

㊀男子四百四十碼自由式：張乾文、黃朗開（幸運）；溫兆明（南華）；崇帝路（域會）；葉九（鐘聲）。

㊁男子一百碼蛙泳：戚烈雲、廖文賓、劉昌宏（中青）；黃潭勝（南華）；卡華路（幸運）。

㊂女子五十碼自由式：施依架（域會）；佳露絲、曉臣（西青）；黃玉冰（幸運）；馮凝姿（中青）。

㊃男子二百廿碼仰泳：張乾文、林念暄（幸運）；黃潭勝（南華）；梁榮智（鐘聲）；韋基可（中青）。

全港校際游泳賽 甲組預賽成績佳

五十六個泳員達到標準成績

【本報訊】香港學界體育協會主辦的全港校際游泳比賽，昨晨在域會泳池揭幕，比賽始終在雨中進行。昨日秩序全爲甲組預賽項目；九月卅日舉行乙、丙組預賽；十月二日複賽；五日最後決賽。

本屆賽會雖限制參加比賽泳員的年齡，但仍不少公開賽中的好手如黃潭勝、黎煌華、戚烈雲、劉錦波等等。昨晨預賽中，有很多泳員缺場，過程也很平淡。

戚烈雲在一百碼蛙泳中，創下全港新紀錄，時間爲六十七秒二，打破他去年所保持的六十八秒六的全港紀錄。在昨天八項預賽中，能達到賽會制定的標準紀錄的，共有五十六個泳員，成績總算不錯。

附錄獲得複賽權（或決賽）的泳員名單如下：

五十碼仰泳：黃潭勝、林念暄、李華、李振文、陳貫松、告文士、盧相明、唐貫。

一百碼仰泳：黃潭勝、林念暄、韋基可、陳華盛、黃河傑、杜錫志、楊啓誠、張英澄。

五十碼蝶式：鄧錦榮、周少權、戚烈雲、唐長勝、張英澄、關羅拔、李振文、謝欽漢、潘有光、士提反。

一百碼自由式：林純眞、唐長勝、劉錦波、楊闊良、黎煌華、李振文、李璐、陳貫松、冼永麒、羅拔劉。

二百碼自由式：胡均權、楊闊良、鄧榮明、M·嘉定、巴勒士、陳永麒、劉錦波、林純眞、潘明光、黃標里。

四百公尺自由式（入決賽）：胡均權、劉錦波、黎煌華、陳華盛、陳永麒。

一百碼蛙泳：戚烈雲、曾世開、袁沛權、黃河傑、鄧錦榮、周少權、鄧啓熾、關羅拔、盧明英。

二百碼蛙泳：袁沛權、黃潭勝、關羅拔、周少權、盧明英、何少楷、鄧錦榮、戚烈雲、鮑永富、鄧啓熾。

廣州泳賽第二日 破三項中南紀錄

【本報廣州廿八日專訊】今年度廣州市游泳比賽大會，廿七日上午在越秀山人民游泳場冒雨舉行第二場比賽，愛好體育的市民，都冒着雨到場觀看。

第二場游泳比賽從九時十分開始，到十一時卅分結束。男子一千五百公尺自由式，女子五十公尺仰泳、一百五十公尺三人三式接力和二百公尺俯泳甲的優勝運動員，接受了中華全國體育總會廣州市分會副主任郭刁萍頒發的大會獎旗和大會獎章；破去年全市和中南區紀錄的，並榮獲金色毛主席浮雕掛像。

因天雨關係，大會第三場比賽改於十月四日上午舉行，並加插男女跳水表演。

第二天的比賽，創造了多項優秀的紀錄。其中有兩項初賽和一項決賽突破了去年中南區紀錄，都是經過第一天初賽中選拔出來。初賽時，水錄；另外一項初賽和一項決賽都打破去年全市紀錄。

廿七日早上總共比賽的有三項初賽，四項決賽。三項初賽中，男子一百公尺俯泳乙（蝶式）第一名羅啓祥（市人民泳場）成績一分二十三秒八，打破了去年中南區紀錄。男子一百公尺仰泳初賽，前五名成績都刷新去年全市舊紀錄。男子二百公尺俯泳甲（蛙式）初賽第一名陳國衡，成績三分八秒二，打破去年中南區紀錄。四項決賽中，男子一千五百公尺決賽，八名參加決賽的健兒，上文化宮的譚志雄已經獲得二十四分二十三秒二的成績，突破了去年中南區紀錄。在決賽時，譚志雄更創出二十四分十八秒九的紀錄，比初賽時縮短了差不多五秒。這個項目中，第二名何羅生亦打破了去年全市紀錄。男子四百公尺四人接力，前三名都打破市紀錄。這項目是第二天比賽中最精采的一場。第一名人民泳場比第二名水上文化宮佔先；在第三程時，水上文化宮隊仍然以兩公尺佔先；但第四程時，人民泳場隊的運動員發力猛追，終以一籌之微取勝。這項目的前三名都破市紀錄。其他兩項女子和組四決賽，五十公尺仰泳和四百公尺自由式四人接力，成績略爲遜色。

昨晚籃球錦標賽 中健與自力獲勝

【本報訊】籃球錦標賽昨晚有兩場在修頓球場角逐：中健勝陶聯卅五比卅四；自力以六十六比四十九擊敗了中青。

中健戰陶聯的一場，雙方積分拉緊。陶聯由於四員正選離隊，改派副選應戰，實力削弱，以一分之差，初嘗敗績。中健的演出也欠佳，只是氣力充沛，肯纏肯搶，孫杰、單永禮與黃芸相當活躍。各節積分：十二比十七，廿一比廿一，廿七比廿七，卅五比卅四，中健勝。

另場自力與中青之戰，過程一面倒。自力勝來容易。各節積分：十八比九，卅二比廿，五十二比卅、六十六比四十九。

今晚七時半開始續有兩場在修頓球場演出：南華對藍星，紅藍對維新。

今晚排球聯賽 嶺僑戰友青

另場南華對抗龍華　昨有兩場比賽因雨改期

【本報訊】今晚天氣如果放晴，青支球場將有兩場公開排球聯賽演出，由七時半開始：首場南華對龍華；末場嶺僑對友青。

兩場比賽以嶺僑戰友青一場較爲可觀。嶺僑是去屆宣城隊的變相，加上鄭文豪好手，陣容完整，戰意濃厚。各球員個個氣夠力。陳克捷、朱榮國的鎖網與快堅，都很不錯；陳景松與鄭社新的一雙鍵手，威脅性很大；守衞的嚴文與朱樹盛等，救球的時間與位置都很得好。友青的戰鬥力也不弱，兩翼伍行與梅庭聰攻球疾勁，但網中的蔡潔勳供球不夠準確，是較大的弱點。此外守衞陳鏗超與林民達也能應救險球。兩隊今天碰頭，可能有緊湊的演出。

另場南華對抗龍華，南華攻守較爲平均，但部份宿將欠缺後勁，取勝不易。龍華全隊多是新人，戰鬥力也不強。

各隊球員名單是：（嶺僑）陳克捷、黃煒安、朱榮國、朱樹盛、李建行、陳景松、鄭瑞洪、鄭社新、鄭文源、黃尚。（友青）伍雨生、蔡潔勳、劉松林、鄭河路、梁錦榜、伍行、梅庭聰、林民達、陳健聖、陳鏗超、梅華仲、許明。（南華）梁子威、江強、梅進逵、劉達坤、鍾華超、盧煒文、陳虎、勞順超、曹偉衡、李國屏、劉榮基。（龍華）伍維健、伍鍵、陳偉、伍棟、陳錄、梅榮駿、陳大強、余傑、曾灼榮、劉平、伍志堅、鄧焜、伍乾。

昨晚原有兩場在青支舉行，但因天雨改期。

友誼盃賽 今日改期

【本報訊】工聯主辦的友誼盃足球賽，今日四場比賽均因事改期。

乙組足球聯賽 東方今戰海軍

【本報訊】如今日放晴，將有乙組甲足球聯賽東方對海軍一場於下午五時半在海軍球場演出。據說東方除了幾員「舊人」外，還加入多員「新血」。海軍乙去週對抗「甲組人材」乙組波的巴士，僅以一比二見敗，預料今日是「有得打」的。

寶昭君傳　二五二

王霽仙興兵急煞權相　孫士鳳寄信氣死漢奸

恐他作福又作威，終有天良未泯時；內政神明孫士毅，縱然氣死也難逃。

第二天，和珅發覺王霽仙不在大營，他跑進營裏去查究那些兵丁，誰知女奴們也都逃得無影無蹤。過了一天，才發覺他的部下都不穩了。這位將帥大怒，馬上要抓不穩的部下來殺頭，就在那天晚上，他不知怎地就死在大營裏。士兵們和王霽仙和一批苗人俘虜失了蹤。過了二十天左右，卻在貴州省界揭發擁起王霽仙做領袖的。對這消息，和珅只急得跺腳，可是死在枝江的孫士毅，又怎樣死法呢？

孫士毅是四川總督，被封做男爵，負責進攻來鳳縣的白蓮軍的。在來鳳縣的白蓮領袖楊子敖、譚貴起，帶着二千多人，據山守險，孫士毅不敢輕身深入，卻派了弟弟孫士鳳領兵向來鳳進攻，孫士鳳在一場白蓮軍的攻襲中給俘去了，向白蓮軍投降，感激白蓮軍待他的義氣，便寫信叫孫士毅不要繼續做漢奸，義正詞嚴地把孫士毅教訓了一頓。孫士毅在枝江，跟和珅在銅草一樣，行轅中天天置酒作樂，因爲他的男爵爵的封典，是在軍中接受的，少不了地方官污吏、富豪大紳，和親隨們，排日送宴巴結他，一直吃了三個月的宴會，還沒有吃得完的樣子，可是已經把這位爵爺，用酒肉泡得長在醉鄉，紅光滿面，身體擬胖起來。在營裏只覺樂不可支，威風極了，比較做大學士時，做總督時更爲寫意。就在這樣沾沾自喜的日子裏，接到孫士鳳被俘後投降白蓮軍的消息。他一定不肯信，只說：「士鳳一定被害了。」這天，接到孫士鳳的信，卻悄悄地趁黑夜，那封信是白蓮軍的細作帶來，並不親自面交，把來貼在做帳行轅的大門前的壁上，讓衛兵在天亮後瞧見，許多人圍住讀了。然後報告孫士毅。孫士毅還在宿醉未醒，親自跑出來看，讀完了便當堂昏絕。抬回行轅裏，口唇哆開，眼睛乜斜，一眼不瞬。他沒到半天，便中風死了。這消息是十一月才傳到大巴山北邊的和珅的耳朵裏。恰好那時他進攻達州東鄉的昭君卻是新任四川總督英善、徐天德部，正是：親把捷報送上門來。欲知後事如何，請看下回分曉。

海中撈月

向光

「爸，爲什麼我們不劏鷄呢？人家阿明仔劏鷄、良仔家裏劏鴨，爸，你劏隻鷄給我吃吧！」

難怪他，我這五歲大的孩子，見鄰家熱熱鬧鬧的劏鷄殺鴨過節，自然要來問我。你去問媽好了。我不是不想告訴他，爲的是孩子小，不懂這道理，假如我說，我們沒有錢，他會問爲什麼沒有錢呢？因爲失業沒工作做，他又會問爲什麼他們不給工作你做呢？這樣我怎好解釋呢。

「我不知，你問爸去。」妻一口回絕，孩子又來跟我鬧個不休。

「爸！劏鷄啦！」媽叫問你。」

「我們沒有鷄。」

「有，我們有四隻！」他並沒有說錯，昨天早上我們廚裏確實有兩隻公鷄一對母鷄的，那是妻從小雞養大的，準備到中秋節來劏的。

「殺人了。」

「不，我不殺人，」

「我要你劏來吃。」他苦苦撒賴，踢着腳。

「不要吵，我給月餅你吃。」我找了一角錢的月餅出來，孩子才咽付過了，我心裏襯上一層難堪的感受，大人沒得吃算不了一回事，但孩子，要他在節日連一點愉快也沒有，則實在太淒涼了。我們不是沒有鷄，沒有月餅和菓酒，那完全是昨天拿去送了人，才弄到在節日如此寒酸。

昨天老陳來告訴我求職的人差不多都送了禮給校長，他偷看那份登記禮物的名單，就是沒有我。他說：「老向，你怎麼辦呢？」

「那麼讓我想想辦法吧！」我沉吟了很久，才苦笑的說。

「拿去湊夠吧！要是你不送她的禮，算是我給小孩子買個月餅好了。」老陳與得我沒「水頭」，便掏出兩張十元鈔票出來，「我不敢替你打主意，送不送該由你自己決定。」

我謝過老陳的好意，他也走了。

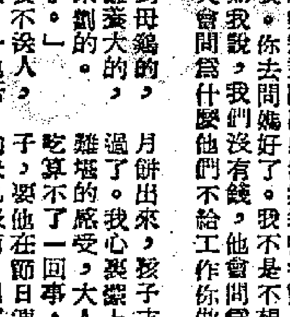

老陳是那家新開張的學校的事務員，我把履歷片送去求教席，是由他從旁幫忙的。我託老陳想辦法，老陳託他的親戚，他的親戚又找着了校董，由校董簽名介紹，我才把履歷片送給校長。單是從託老陳那天起，至送上履歷片止，我奔走了兩個多星期，失業兩年多，爲着一家大小的生活，更辛苦我也願奔跑的。希望是相當高的。論力量有他親戚認識的校董介紹，論資格我是其他應徵的人數年的經歷經驗更是「不勝枚舉」，老陳走後我和妻商量，現在問題是送禮了，跟別人一樣，起碼要兩份，校董和校長，值月餅份一項即要三十元，加上鷄酒生菓，全部非七八十元不行，想到這裏我冷了半截。

妻失神的看着我，半晌才說：「鷄是現成的，明天我們不吃也不打緊，只要能找到事做，值錢的東西，還有那幾件衣服。」

「別人也這樣，我怎好功虧一簣！」考慮後，我決定了，也因爲照每月二百元的束脩算，除去這筆送禮費，一個月等於六折支薪吧了！

中午，妻把所有的衣多拿去，換回月餅菓酒，又到廚下綁好四隻雞，分做兩份禮物，儘管她心頭不捨，但也無可奈何，她將一起送去了，是買了個定，買月給孩子，一切既定，我們放心了。

入黑我哄孩子早點睡覺，免得他見了別人的彩燈、餅食菓品又鬧彆扭。我則回味這節日的在街下，遠近的炮竹聲，彷彿在我心裏爆炸，我感受，今天我們對待自己想，是殘酷的，寧願自己不吃也送的，清冷的東西送給不愁吃喝的人，我心裏酸溜溜，爲了生活，我不敢想到可能是落空，只好用希望來安慰自己，於是，我沉積在那幀新校舍的輪廓中，在那課室裏的孩子，一出糧時的「紅底」，一切湧現眼前。這時明月在雲中舒展出來，秋風習習。我覺着有點寒噤。

第二天，學校的信居的到了，我頹着手撕開信套，抽出那張油印的條子，我神經一陣痙攣，頹然的跌坐下來。「見鬼！董事會十日決定，爲什麼不早寄來呢？」想起那四隻鷄，通知書不由得憤恚的詛咒起來。

九一、悲觀

「你們變成這樣子麼？」林妮暗自慶幸，心想自己幸虧沒有留在大陸，否則那怎麼得了？她多少帶點幸災樂禍的口脗嘆道：「那些外國朋友以前都是了不得的嘛！」

「是啊！」路加苦笑：「現在可變成不得了啦！」

林妮失笑，但立即長長地嘆了口氣，算是對他們的遭遇表示同情。她垂低了頭，翻翻小本子，問道：「路加先生：比爾要我問你，他們在天津舊十區香港道二百卅四號地下埋藏過手槍和金條，曾經發掘過沒有？」

「這個，」路加搖搖手，「數目是多少？」「發掘是發掘了，不過不是我們，而是共產黨發掘的。這個地址太露，他們一進天津，馬上就知道了。」

「那這些東西都損失了？」

「比爾臨走之前並沒有告訴過我！」路加有點不高興，「你不必跟比爾說，可能那個時候他對我不信任。」

「不會吧？」林妮勸上安慰他：「大概比爾以爲這一次撤退天津，頂多不過一兩年時間，還留着等他回來。」

路加搖搖頭：「這我不淸楚。不過比爾他們如果想在一兩年之內回天津去，那這個算盤打得未免太如意了。」

「我瞭解你的意思，你是說，」林妮默默地點頭：「他們很厲害？」

路加也默默點頭：「請你告訴比爾先生他們，老百姓現在對共產黨很有好感，問題是老百姓大都過去了，對我們的合作大非昔比，這是個最傷腦筋的問題，你問他有什麼辦法！」

「好的，」林妮在小本子上記下來：「路加先生，比爾還問：天津一帶的潛伏人員，除了被捕的、槍斃的、自首的、逃亡之外，究竟還剩多少？他們的活動程度如何？」

「林小姐，」路加不耐煩：「比爾沒有看我的報告麼？我在報告上已經說得很清楚。」

林妮說：「他們嫌你的報告不夠詳細，而且對你有反感，覺得你這個路加對工作並無信心。」

「好的，」路加似乎也覺察了她的口脗：「說來很慚愧，如今剩下來的，不到原先的百分之一！原來比爾他們在撤退前大量擴展組織，大到啟人的程度，但經不起人家幾下子，」路加苦笑說：「大都出了毛病！」

「情形眞是糟糕得很！」

「他們大都是抓去的麼？」

「一半一半，」路加皺眉：「被捕與自首各半。」

重劇場

制水（獨幕劇）

時：現在

地：木屋區

人：甲、乙

（幕啓，木屋區的人甲正在補漏，乙持着報紙上）

乙：好消息，放水多至十二小時了。

甲：可是我們這間木屋卻要設法制水呢。

天堂遊記

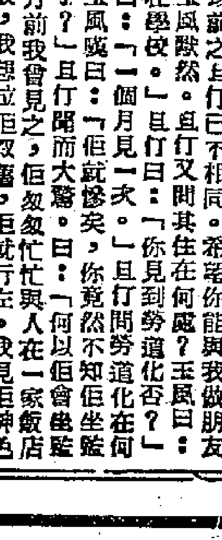

且行

九記　焦頭爛額

且行追出去，好似發狂一樣，行人辟易，幾乎推倒一個細路。直追到那個女人後邊。且行大聲叫曰：「玉鳳！玉鳳！」女人聞聲，似不聞聲。且行急甚，又再叫曰：「玉鳳，玉鳳，你留步。」女人相向，且行一望，大感失望，原來此人並非玉鳳，乃係一個四十幾歲之婦人，手挽一些魚菜，望住且行，作奇訝狀。且行大感狼狽，連忙道歉，講明認錯人。

道歉已畢，回身就走，不意一個轉身，竟然見徐玉鳳正在一個小販攤前，低頭揀菜。且行幾乎胡塗起來，以爲眼花，定睛一看，果然係徐玉鳳也。玉鳳身着一件藍布旗袍，打扮得十分樸素，態度溫和，正與小販說話。且行立即走過去，大聲叫曰：「玉鳳！」玉鳳仰頭一望，愕然曰：「咦！你耶？」且行此時之驚喜，實在不能形容，曰：「玉鳳，我找你好耐矣。你在何處？」玉鳳臉上略有笑容，但並不熱烈，點頭曰：「你好。」講完，即又向小販說話，付款買蛋。且行曰：「玉鳳，我有話與你講，你有暇否？」玉鳳曰：「我不暇，趕返去煮飯食。」且行曰：「我請你飲茶。」玉鳳笑搖頭曰：「我不慣飲茶，且行先生不必客氣矣。」且行急曰：「玉鳳，以前你對我有誤會，事實上我亦有不好，現在我已經破左係矣。有好多話與你說。」玉鳳稍爲沉吟，曰：「過兩日先。」且行跟住佢行曰：「玉鳳，我自從聽人話你時常在街市買菜，我已經去找你幾回，一直未搵到。最近我在此處附近搵了一個檔，代人寫信，終日留心過往行人，想遇見你，仍然見不到。今日見到你，我無論如何，亦不放你走矣。」玉鳳笑曰：「此眞奇怪，豈有不放人行之理者？」且行懇之曰：「我實在有好多話對你講。」玉鳳曰：「你不講，我亦已盡知。」且行曰：「難道你我一場老友，連幾句說話都不肯聽乎？」玉鳳至是乃站定在街邊曰：「好，你講，講完我就走。」且行曰：「何不返我檔口之中？」玉鳳於是隨且行行，曰：「我實在不暇，有話快說。」且行間曰：「但在何處做事？」玉鳳話在一間小學教書，且行曰：「我已經破產，又被人陷害，現在只靠代人寫信爲活，但今日起，我找到工作，在天堂報中做校對。現在我亦係用手勞力搵飯食之人也。與以前之且行已不相同。希望你能與我做朋友。」玉鳳默然。且行又問其住在何處？玉鳳曰：「住在學校。」且行曰：「一個月見一次。」且行問勞道化否？玉鳳曰：「你見到勞道化否？」玉鳳曰：「但就慘矣，你竟然不知佢坐監之事乎？」且行聞而大驚。曰：「何以佢會坐監？數月前我曾見之，但叫佢敘舊，但就匆匆行左。我見佢神色匆忙，不便強留，約佢第二日中午飲茶，候之不見，以後就不知佢消息。」玉鳳曰：「可能就係佢被人拉去坐監之前夕也。」且行問曰：「到底何事？」玉鳳曰：「說來話長，簡單說來，又係生活迫人之故。」且行正想再問，忽然玉鳳企定不走，面有奇異之色。且行大奇，與此同時，有人叫曰：「玉鳳！不見多時矣。」且行一望，原來已經行到寫信檔口，叫玉鳳者，正是方道振，玉鳳之所以愕然，亦因見了方道振，且行大急，立即又反身追上去。（七三〇）

花邊小說

九九九號電話

寸木

胖大的白太太氣急敗壞走最後的幾步樓梯，向電話那邊走過去。在樓上，兩個賊人大事搜索，她乘賊人不留神之際，悄悄地抽身下樓。她也知道自己下樓的沉重步聲可能驚動賊人，但她仍然希望來得及報告警察。

她乏力地倒在電話几旁的椅子上面，伸出顫顫着的手撥動電話——一時間，平日報上看過的標題湧現在她的眼前——「賊人兇性大發：事主……」——「賊人刀傷事主。」——說不一定明天報上她會成爲新聞中的一個角色，但她斷不了許多，她發九九九號：

「是九九九嗎？有賊啊！」突然一隻手按着她肩膊，她驚怖地轉過頭來看。一個男子的聲音說：

「電話給我！」

「這兒有賊劫，請立刻派車子到小北路二十號。」他擱上電話收線。

「唉！謝謝你，」白太太舒一口氣說，「我簡直不知道怎麼說才好，幸而你幫忙，——但是，你是甚麼人呢？」

他挽着一個小皮箱，和剛才替白太太說電話的那人一同出去，樓上的一個賊人這時下來了，他們開門便跑。

「喂！喂！」白太太大喊那人道，「你報警說錯地址了，這裏是小北路二百二十號！」

但是兩個賊人再也不管，他們一溜煙跑了。（「俱樂部」新謎語謎底是「任意之」）

妙人列傳

腦膜炎　三　苦肉計

是壽山翁白癡後一個月，樊家的花園大廈，夾竹桃的花已經全落了！宏偉的鐵閘上，仍掛着一塊小木牌，上書「內有惡狗」。鐵閘內不見胖胖白白的活寶在遊戲。唐醫生站在鐵閘外，按一按電鈴。

「唐伯公，早晨。」大少爺穿了筆挺西裝，正要出門，看見唐醫生，很有禮貌的招呼，開了鐵閘，站在一邊，讓唐醫生走進去。

「我來看看老傻瓜，紹仁，你有事出門，你去吧。」

大少爺看見唐醫生上了台階，進了屋子，他一個箭步，跑回去，但繞過屋後，由一把太平梯上了二樓。

大家對唐醫生也冷淡得多，唐醫生來看壽山翁時，特熟賓熟，出出進進，不必問人。人亦特熟賓熟，對唐醫生出出進進，不加理睬。

在書房中，一個角落裏，唐醫生和壽山翁兩個膝頭接着膝頭的坐着在一張曲尺形的沙發上。壽山翁拿着那盒雪茄，選了一枝太子牌的。

「你露出馬腳了，要是人家小心，就會看出你。這盒雪茄，仍然有六支羊頭牌的，我幾天來吸一支，都看見它未動過，爲什麼你不認出什麼牌子，認出平素愛吸的太子牌，那就不像白癡了。」唐醫生低聲說。

壽山翁笑着放下那支太子牌，取了一支羊頭牌，低頭說：「這種裝傻扮懵的生活，現在可以結束嗎？」

「還早，你要看的事還未完全哩。」

「全了，我看清楚了，以前的『天倫樂』都是虛偽的。沒有一個是好人，除了紹仁，甚麼骨肉之親，夫婦之情，都是說謊的。這幾天，我看清楚他們的眞面目了，眞難甚受，我要痛痛快快的，把這一班窩歇……」壽山翁越說越憤激，聲線高起來，唐醫生掩着他的嘴巴。（十）

長江的基本建設工程

今年長江基本建設的投資，比去年增加了三倍。在中、下游地段，目前正在按照蘇聯先進經驗進行航標改革。計劃建設中的若干重點機械化港口工程也已開始進行勘察工作。

【武漢通訊】長江是我國最長的河流，世界上第四條大河。它有一萬零四百多里長。長江發源於青海的巴顏喀拉山下，流過西康、雲南、四川、湖北、湖南、江西、安徽和江蘇等省注入東海。長江上游的兩岸有肥沃的土地，出產着大量的糧食；沿着長江有像上海、南京、武漢、重慶這樣的工商業繁榮的大城市。它是連接這些省的客運、貨運的重要通道。長江的三峽還蘊藏着很大的水利可以用來發電。

長江可以通航的路程最遠，河道又深又廣，而且四季都不凍。現在長江已到了水漲貨旺的航運季節。從上海吳淞口到四川宜賓的二千八百多公里航道中，在沿江南北的港口碼頭上，密集着成隊的船舶，成千上萬的海員和搬運工人，正在爲日運萬噸以上的物資而投入快裝、快卸的緊張勞動。

隨着城鄉物資交流和國家建設對於運輸要求的日益增長，長江所擔負的航運任務已起了顯著變化。一九五一年，糧食、棉花和各種土產品的運輸量佔整個長江運輸量的百分之四十以上；而現在，建築材料和工業品的運輸量則已上昇到佔整個運輸量的百分之七十以上，其中磚瓦、石灰、砂石和水泥等建築材料的運輸量，今年第一季度比去年同期增加了兩倍，木材更激增到二十七倍。今年上半年，由拖駁和客貨輪運載的二十八種主要物資已達二百五十萬噸，木帆船和支流進港船舶的運輸物資還不計算在內。按照目前趨勢估計，今年全線的運輸量將要比去年提高百分之十八以上。爲了適應這種情況，長江的天然航道已經分步改造。沿江已先後增闢了一些新的港口和營業站，其中有連結新興工業區的黃石市港，有深入西南腹地的瀘州站，有作爲鄂東七縣物資吞吐咽喉的武穴站，有溝通鄱陽湖和長江運輸的江西湖口站等。爲旅客服務的客貨運輸業務也在努力改善，到今年六月止，長江上除恢復舊有的短途定期班輪外，又第一次在漢—申（上海）、漢—宜（宜昌）、漢—渝（重慶）和宜—渝等四線建立了區間定期班輪。各線間都隔日開航一艘大客貨輪，漢—宜、宜—渝兩線從今年六月起並開始了聯運業務，旅行運貨都很方便。每月都有四十萬人以上的旅客和商販，絡繹不絕地來往於江上。

長江上的交通工具也改變過去木帆船佔優勢的局面，大量的拖輪、鐵駁和木駁等工具擔負起了主要的運輸任務。長江航務管理局的拖駁運輸量已佔總運輸量的百分之七十以上。去年以來，蘇聯專家幫助長江航運推廣了一列式拖駁運輸法，使一般運輸效率比一九五一年提高百分之四十以上，上、下水船舶馬力的拖量則提高了五倍以上。最近，長江的海員們又局部試行了蘇聯新的運輸法——推運法，航行速度又提高了百分之二十左右。運輸效率的提高，使各種物資的運價大大減低。今年糧食、棉花和土產品的運價，一般比一九五〇年減低百分之三十到百分之八十；棉布、棉紗各減低百分之七十以上。

現在，長江更開始了新的基本建設工程。今年長江基本建設的投資額要比一九五二年增加三倍。在中、下游地段，目前正在按照蘇聯先進經驗進行航標改革，爆炸川江險灘礁石的工程已經開始。在發展現代化的運輸工具方面，今年已開始製造一批新型的駁船。計劃建設中的若干重點機械化港口工程也開始了勘察工作。

使永定河永遠馴服

李有明

千百年無定的「渾河」

【北京通訊】永定河，古老的名字叫無定河，沿岸的人們多叫它「渾河」。因爲它的上游，每當山洪暴發，便帶來大量泥沙，河水是那樣渾黃，河床變化，也是「無定」。

永定河是華北區域水系中最大的一條河，它的上源桑乾河（發源於山西高原的恒山北坡）和洋河（發源於蒙古高原的南面）在朱官屯匯合，才叫永定河，流入懷來盆地再與嬀水河匯合，就開始進入了有名的官廳山峽。

永定河上游大部份屬於山嶺和丘陵地帶，山西高原和蒙古高原都在海拔一千五百公尺以上，是漢蒙雜居地區，解放前反動統治的結果，多年林木摧殘很厲害，土壤失去保護，氣候乾燥，冬天和春天乾旱多風，全流域百分之五十以上的雨量都降在夏秋之交，引起嚴重的土壤沖刷，河水的水位變化更大。以官廳來說，春天農民們需要河水的時候，它的流量可小到一、二秒公方；夏天洪水一來，它的流量便立刻可激增到二、三千秒公方，洪水突然可增加到兩千倍以上。

每當汛期到來，上游的洪水夾帶泥沙奔流進官廳峽谷，官廳峽谷長一百一十公里，河床很窄，坡度很大，從海拔四百四十一公尺下降到一百公尺，咆哮的洪水，只要八小時的功夫，便衝出峽谷，瀉入河北平原。一入平原，泥沙便沉積下來，於是河床逐年增高，下游經常決堤、泛濫。以解放前的三十多年來說，永定河在盧溝橋以下的堤防，就有大的決口七次，每次受災面積平均由三百平方公里到二千多平方公里，每年農作物的損失約合小米一萬五千噸。

歷代統治階級也曾經過治理永定河，但他們不但沒有治理，反而藉此來大肆搜刮人民財物。在清朝康熙年間（一六九七年），把無定河改名永定河。那時爲了帝王京都的安全，便在石景山以下的北岸築了一道長石堤，在南岸卻只築了一道土堤。改名以後，永定河並沒有安定下來，洪水一來，南岸的老百姓就受威脅。雍正七年，永定河又發大水了，當時統治階級不想法治水，卻花了一萬七千兩銀子修了一座龍王廟，這是多麼荒唐。同治十年花了三十一萬兩銀子，光緒二十年又花了二十六萬兩銀子，說是治河，實際上這些錢都不是浪費掉便是入了官僚們的腰包。在北洋軍閥和國民黨反動統治時期，也曾說過治理永定河修建官廳水庫，但只在一九二九年派了鑽工到官廳山峽來鑽了兩個洞便沒有下文了。

今天——永定河安定下來了

解放了，三年多來，在人民政府的關懷下，好多年來的人民的願望實現了。一九五一年十月二十五日，在官廳山峽萬丈高崖的峽口上，成千上萬的勞動人民，懷着熱愛祖國、熱愛家園的心情，開始向千萬年不變的山岩展開了進攻，官廳水庫的工程正式開工了。

水庫工程主要包括攔河壩、輸水隧道、溢洪道三個部分。根據工程設計，首先是開鑿輸水隧道，以便導水築壩。隧道在山峽的西岸，長四百九十五公尺，直徑九點五公尺，開鑿後還有八公尺直徑的鋼筋混凝土襯砌，是目前全國斷面最大的隧道。開鑿隧道的工人們，在洞子裏開動了風鑽，石沫亂飛，向九天岩石進攻。特別堅硬的「老虎皮岩」，擋住了工人們的去路，「開山機吼叫了一天也鑽不進多少。這時，老鐵工柳萬春想起了自己的老手藝，採用了「橫打風鑽」的方法，戰勝了老虎皮岩石。去年伏汛期間隧道打通了。

隧道工程完成後，就開始臨時擋水壩「合龍閉氣」的工作。那時正是嚴冬，工地氣溫在零下十七度，爲了完成任務，很多工人們都跳下水去工作。有一次，突擊隊的工人的手凍得拉不起土袋子，所有的工人們便用牙咬住袋子，熟練的拉着了土袋，終於在十二月二十一日夜裏，永定河的流水聽從了人們的意志，流向隧道去。

接着就是開挖壩基，要一直挖下二十二公尺，見到了岩石的底時，才能回填。在開挖壩基時，壩基裏每一分鐘要湧出十八立方公尺以上的水，但是工人們還是要站在水裏工作。有一次，抽水機的水龍頭突然發生了故障，一時不能抽水，情況非常緊張，分隊長曹斌同志顧不得水冷徹骨，立即跑到水深處將龍頭抬起來，抬了一個多鐘頭的時間，待抽水組的同志將龍頭修理好了，他還在水裏堅持挖沙。這時，大家便把他拉上岸來，一上岸，他凍得昏迷過去了，很多工人都感動得哭了。半個鐘頭以後，在暖棚裏面，他還迷迷糊糊的在問「龍頭怎樣了……」

在官廳水庫工程中，像葉成、曹斌那樣忘我的工作的人員多着呢，他們那些動人的事蹟是寫不完的。

經過今春大規模的施工，在六月底，攔河壩工程除深入河底二十二公尺外，已修築至高出河床三十五公尺，距預定工程高出河床四十五公尺已不很遠。已勝利地完成了今年伏汛攔洪的計劃。攔河壩像一座大山，雄巍地屹立在官廳山峽口上，擋住了由懷來盆地奔流下來永定河的洪水，使它流向隧道。從此官廳上流洪水可以得到完全的控制。

官廳水庫，僅是永定河治本工程中最重要的一個。根據永定河治理計劃，將來還要在上游修建桑乾河的水庫與官廳以下山峽水庫。同時爲了防止風沙，保護土壤，永定河上游已開始普遍營造水源林，並在下游大興、固安、永清、安次等縣重點營造規模巨大的防護林網。

明天——美麗的明天

永定河就要開始有利於人民了。當我們站立在紅旗飄揚的攔河壩上，聽見民工們一面勞動，一面愉快歌唱着：

自幼務莊稼，
不是我不愛莊稼，
永定河發水連根拔，
高粱、穀子被水刮，
滔滔的洪水啊，
哪裏有莊稼！
要插地，好得治水，
毛主席，好主意，
官廳修水庫，
我放下鋤頭，到工地，
不怕那雪花和泥水，
不怕那鐵鋤頭不停地，
爲了那好莊稼長滿地！

這是將要實現的願望！官廳水庫全部工程完成後，懷來盆地上將出現二百三十平方公里大、蓄水二十二億七千萬立方公尺的人造湖，——是新中國目前最大的人工湖，在湖的下游也將出現巨大的水源林，在湖的上游和四周將出現新的防護林網，它們將改變着永定河流域乾旱風沙的氣候。隨着水庫的完成，永定河岸將建立起一些水力發電站來，那時大量的電力將供給城市、工廠和農村。那時，免除了水患的永定河流域將出現肥美的耕地、牧場。那時，我們的首都的氣候也將改變得更令人愜意。首都的工業建設和市民用水，也會由水庫得到滿足。永定河下游的泥沙也會逐年減少，就會使我們的塘沽新港成爲華北最優良的海港。那時，我們的水庫是怎樣的呢？一片廣闊平靜的湖面，映上遠山的倒影，沙城到懷來的火車沿着湖岸在走，將有無數遊艇在湖裏任意航行。在湖岸上，茂盛地繁殖起來的果園、療養院……那時，一幢幢新型的房屋裏，是工人們的休養所，在花園當中，也會有一些工人依着河畔的山林、欄杆，交流着他們在工作裏的經驗，也會有一些工人向青年人講着他從前在這裏修建官廳水庫的情形。

明天，永定河將完全馴服於人民，服務於人民。

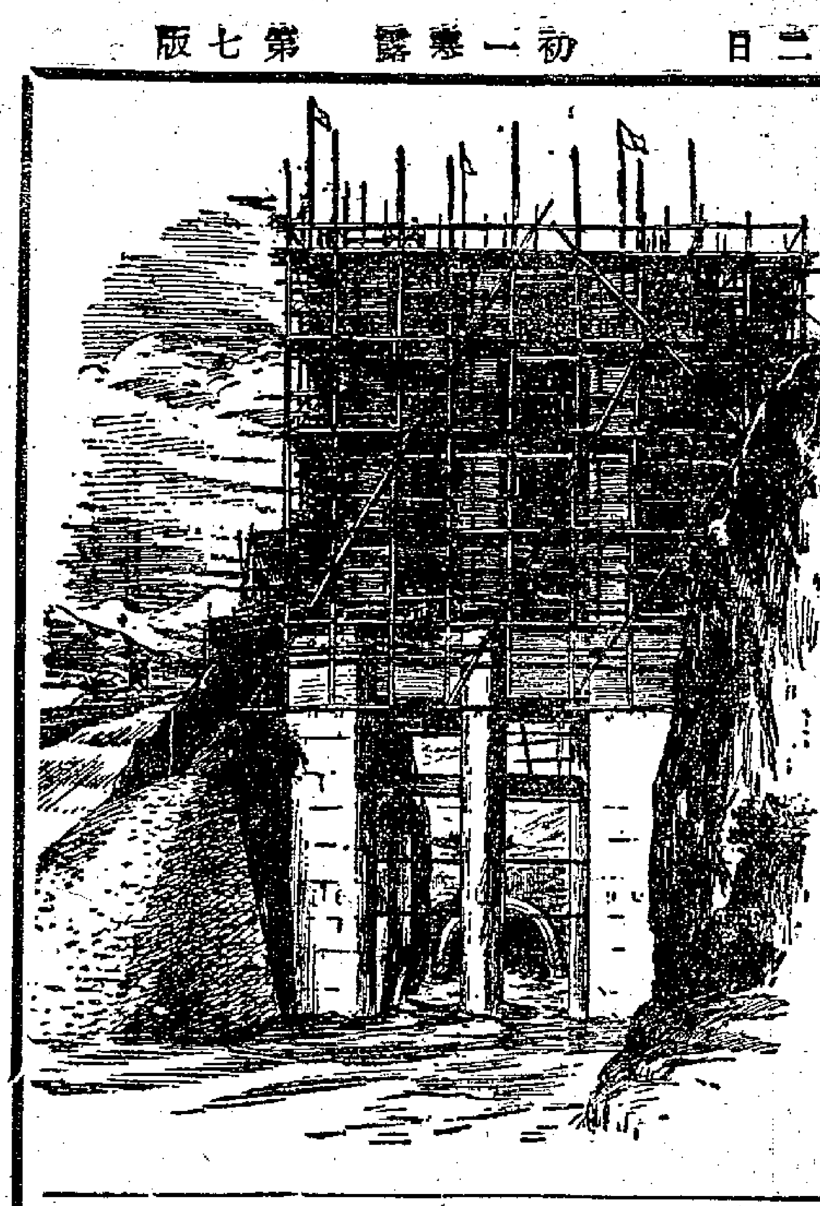

官廳水庫進水塔（工地速寫）　荒烟作

水利建設專頁

各地通訊

參觀潤河集分水閘

吳品芳

【合肥通訊】在暑期中，霍邱縣教育工會爲了使我們教育工作者的暑假生活過得愉快而有意義，曾經組織了縣裏優秀教育工作者參觀我國偉大的治淮工程之一——潤河集分水閘。

八月十六日的早上，天還沒有亮，我們三十五名教育工作者（內有工友五名），都按時到指定的地點集合。臨出發時，工會爲了照顧我們身體的健康，每人都發了一些藥品；在沿途還給大家準備了茶水，組織上替我們想得非常週到。

在平靜涼爽的夏晨，我們踏着輕快的步子向目的地前進。太陽出來的時候，我們已經走過了十五里，不一會，就到了第一站「萬民閘」。

萬民閘是霍邱城西湖的出口，過去，國民黨反動派藉口修這個湖閘向人民進行敲詐、勒索，吮吸着勞動人民的血汗，歷年的洪水災害從來沒有稍減，相反的，還加深了人民的災難。現在，萬民閘已經改變了昔日的面貌，翻身後的勞動人民在人民政府的領導下，改建了萬民閘。閘口船隻雲集，湖裏長着一片好莊稼。

我們在萬民閘這個地方用了早餐，工會給大家購買了船票，十點多鐘就搭上了由萬民閘到潤河集的小輪，經過三個多鐘頭的時間，便到達潤河集了。

十七日上午八點多鐘，潤河集閘壩工程處水文站站長陸祖翼和金華帶領我們到閘上參觀。我們懷着激動愉快的心情登臨了這世界聞名的水閘，頓時我確實爲我自己是新中國的人民而感到自豪。我們的腳踏着鋼骨水泥的、現代化的閘壩，手撫着鐵欄杆，目光注視着每一孔閘門，情不自禁地喊出：「偉大的工程啊！」從進湖閘而攔河閘、固定河槽、船閘，每到一處，陸、金兩位同志都耐心地詳盡地講解每一個閘的功用給大家聽。我們站在進湖閘上，看到緊閉的閘門把淮河的水阻擋在閘門外，又看着一望無際的滿湖好莊稼，大家的臉上都流露出愉快的微笑。工友老劉興高采烈地說：「我回去要告訴我的農友，叫他們不要再顧慮受水淹了。」有人讚嘆說：「從古到今，西湖埂在水裏見不到一粒糧食，毛主席把潤河集分水閘修好，就把糧食運到西湖來了。」

我們站在攔河閘上，看到九孔閘門已全部開啓，幾個工人正在重新油漆着毛主席親筆題的「一定要把淮河修好」幾個大字。閘的兩岸石壁上寫着「這是工農聯盟的標誌」和「沒有毛主席的領導就沒有幸福的生活」。字跡斗大。

圖片說明　運東分水閘，調節運河和蘇北灌溉總渠的水位和流量。圖爲開啓該閘中間兩扇閘門後水從運河流進灌溉總渠的情形。

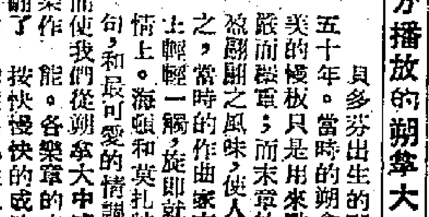

來自人民的音樂

谷斯寧

貝多芬的朔拿大與交響曲的第三樂章，都充滿了明朗和暢、歡天喜地的笑聲，有許多都是從民間音樂中吸取靈感的。今晚八時十五分播放的朔拿大，是一個明顯的例子。

貝多芬出生的那時代，朔拿大形式早已定型了四五十年。當時的朔拿大只求均衡及有規律的美；那優美的慢板只是用來點綴；第三樂章的小步舞必然是莊嚴而穩重；而末章的迴旋曲只是機械的覆奏，那種輕鬆翩翩之風味，使人把藝術只當做是一場遊戲而已。總之，當時的作曲家在朔拿大中，只在各種情緒底表皮上輕輕一觸，旋即就離開了，從不停留在某一固定的感情上。海頓和莫扎特的朔拿大固然不乏美妙和諧的樂句，和最可愛的情調，足以魅惑我們的耳朵，也滿足了我們智的要求；然而使我們從朔拿大中感到深切動人的言語的人，卻是貝多芬。他第一個以音樂作爲心理描寫，他推翻了刻板的規條，使它自由伸縮以便發揮雄辯的性能。各樂章的次序也不按快慢快的成法；樂章的關係也從單純的在樂理上保持統一與對照而走向風格與感情上的統一與對比了。

他在朔拿大中首創用諧謔曲代替小步舞，這是一個大革新。有些人把他的諧謔曲只字面的解釋爲「諧謔」「幽默」，只表面的看出是從小步舞蛻化出來的，這對了解貝多芬的音樂的特點是不夠的。我們應該從他與人民的關係來着手了解，如果單純地在音樂上來說，就是要從他與民歌的關係上入手。他的諧謔曲是他受了民歌孕育的結晶品，是他把民歌提高成閃出了火花的音樂的場所。因此他的朔拿大和交響樂中所有的第三章（即諧謔曲）都充滿了明朗與歡暢，這種充滿歡天喜地美麗的樂章是他獻給人民的禮物，同時這也就是他的諧謔曲的基本精神。貝多芬搜集了一般人手裏所奏的和喇叭所唱的所吹的簡單的舞曲和旋律，讓它發芽、開花、結實。他的收集範圍除本國的民歌外，還研究意、葡、西、匈、俄及愛爾蘭蘇格蘭等的民歌。他給一百八十八首不同民族的民歌寫過伴奏。他整理過愛爾蘭等地的旋律。他把市井流行的「我是這樣的吊兒郎當」的歌仔改編成作品一一〇鋼琴朔拿大前無古人的諧謔曲。他的第九交響樂的諧謔曲是斯拉夫旋律；第七交響樂尾段用了匈牙利農民舞，而交響樂第四、六及提琴協奏曲等都充滿着民歌的歡呼與低訴的聲音。

他一共寫了卅二闋鋼琴朔拿大，除了最初的三首外，其餘的都包含着一定的思想內容。例如「悲愴」是他「要扼住命運的咽喉」的宣言；作品卅一是受莎翁的「暴風雨」的感應，表達他「從此要走上一條新路的」慾望；被列寧認爲是「人類應該值得驕傲」的神妙作品，「熱情朔拿大」是鼓勵人們勇敢戰鬥的詩篇；作品九十表現了「腦與心的交戰」；作品一零六又是一部征服命運的戰史；這些用血淚寫成的不朽之作，據說一共只賣得卅杜加。其實他的許多作品都得不到一個仙的報酬，因此他說「我差不多到了行乞的地步了。」他不敢隨便行街，因爲他曾因爲衣服襤褸，皮鞋開口，在維也納街上被警察抓去拘禁。這就是舊社會對偉大藝術家的「尊重」。

今晚播放的作品廿七第一號是與作品廿七第二號的「月光朔拿大」在同一時期寫的。兩首均註有「近於幻想曲風」的小標題，這是貝多芬感到原有的形式與他情感的奔放相去太遠的緣故，因此採用了更自由的形式。由此可見貝多芬是以內容決定形式的。

父之過

韋火

粵片小評

魯迅先生在許多年前就提出過「救救孩子！」的呼籲，但是在此時此地，我們還天天都在街頭看得見衣衫襤褸的失學、飢餓的流浪兒童。

根據去年香港教育司署的報告，全港的學童數字，只有十九萬四千多人，對於一個二百二十多萬人口的城市來說，這個數目實在太少了。香港失學兒童之所以這樣多，除了居民失業日衆無法供給兒女讀書、和學校不足，收費太貴之外，市面上還流行着各種各樣神怪色情的連環圖，和散播神怪、打鬥的「天空小說」，在帶引孩子們走向不健康的道路。在這種情形之下，爲了下一代着想，做父母的責任就更加重大，我們不但要盡量想辦法把孩子送到好的學校去讀書求知識，學技能，還要重視家庭教育，使孩子們不去和那些有害的東西接觸。

針對着這些情況，「父之過」這部片子的上映，是有其值得稱許的意義的，雖然它還有好些缺點，譬如說全片過長，部份對白宣傳抽象，以及結尾太無氣力等等，但是這些都只是技術上的缺點，而且值得指出，它們是由於編導和剪接的疏忽而造成的，整個來說，這是一部值得看的粵語片。

本片的主題是教人怎樣做父母，黃楚山在影片裏飾演一個溺愛子女的父親，他以爲把孩子送進學校去，就算盡了做父親的責任了。對待孩子，他也採取放任的態度，孩子要錢他就給錢，也不追問孩子把那些錢做什麼用；孩子嚷着不上學，他也不管，反而說，讓他「休息」兩天。他的太太對付孩子的方法只有一個：用雞毛帚打。她自己的生活也極不正常，整天沉迷在「四方城」裏，一切家務，包括買菜燒飯和照顧三個孩子的工作，都全部交給十四、五歲的大女兒去做。她的脾氣也很暴躁，賭錢輸了，或者孩子做錯了事，她就用那唯一的手法去對付：動用雞毛帚。

故事的高潮是華仔的出走。華仔是他們十一、二歲的次子，他在看了很多「孫悟空大戰牛魔王」之類的連環圖之後，就乘着媽媽回婆婆家的機會，約了幾個小朋友，回家「做戲」，可是一做就出了亂子，把包租婆的「觀音菩薩」和許多傢具都打破了，結果媽媽回家，當然又是那一套：打！

於是華仔偷跑了，到那裏去呢？在他的心目中，他最崇拜是孫悟空，因此他就跑到深山去，要尋師學法。結果法當然沒有學成，他卻碰上了一個老和尚，老和尚向他講了一番道理，告訴他「西遊記」中的神話是假的，小孩子應該努力讀書，並且把他送回家去。

片中有一段關於「孫悟空三借芭蕉扇」的動畫，這一段動畫很生動有趣，小孩子是會喜歡看的。這是本片的一個特色。動畫是最好的兒童教育工具，希望粵語片中有單獨的動畫作品出產。

本片的攝影很不錯，有幾個青山寺鏡頭，角度和光線都很好。

象棋集趣

殘局精選（一）

蘭友

石楊古譜十二局到昨天止，已經全部介紹過了。其中精彩的着法，已加簡略評註，着法中有小錯誤的已加以修正，大錯誤的有翻案一局，每局又分成兩個到三個圖解。這比較有系統的分析，對於初學象棋的讀者，當會有些幫助。

古時的棋譜，也和古時的書籍一樣，有時在很多地方因傳抄翻印發生謬誤，使後人看了不大明白，所以整理和修正古譜的錯誤，也是象棋界的一種當急之務。

這裏我再選刊一些殘局，這種殘局是由古譜裏摘錄出來的。不過古譜對於無論什麼局的着法，都不加說明。研究過這些棋局的人，印象不易深刻，更加不易運用到實用上面去，於是以爲殘局是故意擺出來玩的，在下全局時不會遇到這種形勢。其實如果能了解殘局的秘奧，很能增加在全盤上思索的能力，把自己的棋藝提高。

下圖一個殘局，紅方有雙車一士一象，黑方有雙車一兵一士，圖裏的形勢，紅方二路車向在直線，沒有殺着，黑方二字車的殺着最急迫，而且再加上一隻近兵，似乎紅方是必敗了。但是紅方卻可解和，這種解和的着法，叫做反將法，在對奕全盤時常常會運用到。其實本圖的整個形勢，也可能是由全局演變而來的。這裏先請看圖，明天再刊着法。

反將法雙車運用圖

戲箱環遊省港澳

戰後發生了一件很有趣的事：一個「私伙」戲箱，並不隨班，卻環遊省港澳三處地方，才物歸原主。

有一班在香港組織的戲班，班名是大光華劇團，在高陞演完後，爲了院期的關係，暫時要「澳水」（停演的意思）。接着大光華這一個高陞台期的是由廣州「拉箱」來港的太上劇團。所以大光華的戲箱就搬到後台後面一處班中人叫做「火廐」的地方來存放。不想太上劇團的戲箱特別多，一部份小件「私伙」箱只好拿到「火廐」去。

當太上演完了高陞的一個台，期滿「拉箱」回廣州去，搬箱的時候，在「火廐」中多搬了一個「私伙」箱，這是一位「梅香花旦」李秋雲的。當時雙方都不知道。

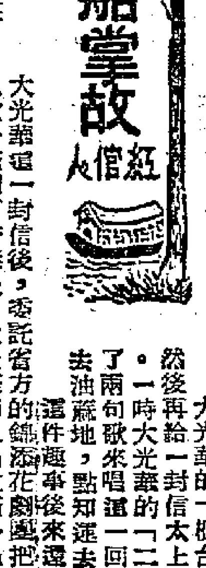

後來大光華「拉箱」到對海普慶戲院開演。到演出那一晚，李秋雲發覺她的戲箱失蹤，忙來告知「櫃台」。「櫃台」立刻查究，經過一番詢問之後，才明白可能是給太上搬錯了去，馬上便寫信給廣州的太上劇團查詢。結果得到了答覆，正是有一個寫着「秋」字的「私伙」箱搬錯了上省。

大光華的「櫃台」把這件事告訴了李秋雲，然後再給一封信太上，請他們設法把這戲箱帶回。一時大光華的「二步針」和「手下梅香」就唱了兩句歌來唱這一回事。這兩句歌是：「明明去油蔴地，點知運去白鵝潭。」

這件趣事後來還不只是這樣，當太上接到了大光華這一封信後，委託省方的錦添花劇團把戲箱帶到香港來。不想這「私伙」箱到了香港後，大光華卻又「拉箱」過了澳門。錦添花只好又設法把這戲箱運到澳門去給正在澳門清平戲院演出的大光華。班中人都說這是戲箱環遊省港澳。

國語電影界的許多演員們正在加緊練習唱歌，準備慶祝國慶。

新謎語

從心所欲
自由無比
要怎樣
便怎樣

猜國語電影演員名一，謎底在「小說天地」。（文風擬）

填字測驗答案　No.74

吳琪擬

（每句中有一「國」字或「慶」字）

9六	■	1新	13中	國	■	16普
2國	11慶	■	立	■	3肇	慶
■	雲	■	4國	14泰	■	■
10中	■	12普	■	5國	際	17歌
6國	色	天	香	■	■	唱
旗	■	同	■	15國	■	祖
■	7重	慶	■	8聯	合	國

提示：

橫：
一、中華人民共和國的簡稱。
二、十月一日。
三、廣東地名，七星岩的所在地。
四、香港戲院名，明天放映新中國電影「葡萄熟了的時候」。
五、一首國際性的革命歌曲。
六、成語，形容女性極美。
七、我國西南一重要都市名。
八、國際性機構名，二次世界大戰後設立。

直：
九、灣仔海旁一飯店。
十、五星旗。
十一、街道名，灣仔石水渠街內側。
十二、成語，全世界的人同申慶祝。
十三、對於交戰兩方都不幫助的國家。
十四、暹羅。
十五、二次大戰前最大的國際性組織，美國不參加。
十六、九龍一戲院名。
十七、我國名曲，首句是「五星紅旗迎風飄揚，……」。

人間古

王文畫

三、舞台春秋

十九：老館唱曲當字寫工夫不夠，爲方便觀衆，應採用字幕。

趕秋天到北京

唐非

秋天，就在中秋到國慶的一段時期，全國各地無數的人們，平常日子，本來誰都在想望着北京，一到了清秋時節，更見得心切神馳罷了。

北京的秋天，實在眞好！那一股爽朗的勁兒，我這一枝鈍筆是沒法傳神的，也難怪人們對它的嚮往。可是這幾年來，人們的嚮往北京，要趕秋天到北京的心願，還不止是想去度它這一段清秋的時刻，他們還想在北京度十月一日的開國紀念，因爲這一個佳節，往往嵌在中秋和重陽的中間，北京秋天最好的一段日子裏。人們還癡癡地想：能夠到北京參加在壯大的隊伍裏，經過天安門，望見天安門樓上的毛主席，將是大幸。

這樣的大幸，我是曾經身受過兩次的。都在前年，一次是五月一日，一次是十月一日。也不知我是怎樣修來的福分，「五、一」那回，我們的隊伍就守駐在天安門下面，遙遙地瞻仰着城樓上的毛主席，足足在六小時以上。「十、一」那回，我們的隊伍是經過天安門的，我們都揮動着自己的帽子，向毛主席歡呼，一路走，一路歡呼，歡呼的把嗓音都嘶啞了，但覺得這樣的是快樂，而不是疲勞。因爲大家都知道，這樣的快樂，還是生活史上最光寵的一頁，因此人人都想爭這一份光寵，於是趕秋天到北京的人更多了。

今年的秋天，我有一個日子不算太短的假期，想趕北京的秋天，也寫信告訴了北京的朋友，他們紛紛的給我來了回信，有的給我安排了下榻之處；有的說，你愛吃什麼館子，告訴我可以預訂；有一個人說，北京下了幾天秋雨，忽然放晴了，他的辦公桌上，又是陽光，又是花影；又有一個人說，秋天的鮮菓登場了，五光十色，一街俱是，這些都是北京的特色，北京的秋天，不只是雲高日朗，氣爽天清，它那誘人的事兒正多也。

無限深情愛北京

靜慧

市民的勤勞、愉快，到處可見。在清晨，他們跟着廣播出來的優美而輕快的韻律，有節奏地做着廣播操，然後開始一天的工作。

北京，這壯麗的城市——我們的首都，是新中國的心臟；是爭取世界和平的堡壘。

我到了北京，是在清晨，我仰望着首都，看見霞光萬道的黎明，到處充滿着蓬勃、健旺和歡樂的氣氛；不由你不深深地歡欣。

車站上，熙來攘往，人多極了。但秩序井然。這些人中間，有來自全國各地，到首都來觀光、考察、學習；也有來自剛從學校畢業，帶着青年人特有的爽朗而明快的性格和熱烘烘的心，開始踏上他們新的工作崗位。

鐵路上的管理進步得實在太快：行車的安全，迅速清潔。廣播員的關心和列車員的照顧，態度誠懇、勤勞，車上的文娛節目以至乘客晚會，母子車間以至母子候車室，眞是服務得週到，無微不至。使乘客忘却旅程的疲勞，偶令人有賓至如歸的親切之感。由於社會品德的提高，行李放下，不管你跑到那裏，你都可以放心；無人管理電話，無人售票……這都是有力的證明。

在每個車站附近，都建築着許多嶄新的工人宿舍，鐵路工人俱樂部和許多許多新型倉庫的建立。貨運列車，像一條條長龍，整天在祖國富饒的土地上奔馳。

在鐵路線上的鄉村和城市的每一個角落，公共衛生的貫徹是深入細緻的。即使是小孩子，他們也已經養成良好的衛生習慣；人們對公共秩序的自覺遵守，更使人感動。在每個城市，除了負責指揮交通的公安人員外，你是很不容易找到一個警察的。但社會的安寧是一直維持着。這點，不能不使陌生的人們感覺到驚異！

市民的勤勞、愉快，到處可見。在清晨，他們跟着廣播出來的優美而輕快的韻律，有節奏地做着廣播操，然後開始一天的工作。無論走到什麼地方，到處都可以聽見雄偉的歌聲，健康的笑聲。從青少年到上了年紀的老太婆；從知識份子到勞動大衆，都是一樣的愉快。影院、書店、圖書館、電影院、勞動人民文化宮、公園、人民市場和所有的公共場所，人流不息，熱鬧非凡。人與人之間樹立了新的關係，和培養出新的感情。友愛、互助、團結、進步、活潑、眞誠，只要你一接觸到，即使陌生的，也會使你留下深刻的印象。

讀書的熱情，隨處可見。火車上，公園裏（所有的公園都有新華書亭和各種展覽室），經常可以看見許多人靜靜地在閱讀，或三五成羣在熱烈的討論問題。在翠蔭的樹下，茶座下，常在這種場合下，但不覺擾攘與煩囂。因爲許多人都在幽美和寧靜的氣氛下，聚精會神地在閱報或做筆記。更值得一提的是人民解放軍的戰士們，到處是學習的好榜樣；都顯示出了他們的虛心、生活的樂觀。這自然然的會使人對他們發出崇高的欽佩的感情。

天安門——新中國的象徵，毛主席每年國慶檢閱人民隊伍的地方——和其他許多古代建築物一樣，它現已經過修繕，更顯得壯麗雄偉和金碧輝煌。每當經過天安門前的廣場，就會從心頭湧現出歡快的感覺：……一種堅強的信念產生：建設祖國，保衛和平，一定能夠得到偉大的勝利。

北京，這文化的古城，現在重新建築起來的從外城、內城及城中。新北京的西北區正在擴展中，不久的將來會成爲一個全國最大規模的文化區。北京會很快地變得更美麗了。

我不能看到今年國慶日舉辦的全國手工藝品展覽會（雖然我只看到預展），這個展覽會有的省份展品中，我們民族的智慧，使我們的民族遺產的優秀的工藝品在國際上獲得崇高的聲譽。

人民政府在建設期中對古文物的保管是非常重視的。這些古文物，都是我國先人文化藝術的結晶。在故宮博物館和中國歷史陳列館，就展出了我國許多優秀的古文物。北京太可愛了！給我的教育也太大了。正如在北京住久了的人，都有這樣的感覺，對北京增長着深厚的感情。一九五三、九、十五。

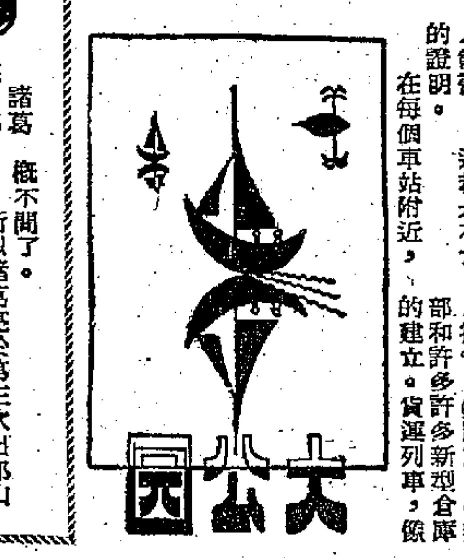

孔明的運動戰

諸葛亮出祁山、出斜谷，是以進攻代防禦，俾能守住四川的基本。他在基本上完成了這一任務。

他發兵的公開目的，是要進圖中原，這是不錯的。但這在諸葛亮的心中，是次一着棋的走法。能走當然走，不過他估計了當時雙方的實際情況，只能採取這樣的戰略。

馬超起於西涼，一下子就直撲潼關，可是這時的形勢已完全不同，曹魏多年經營關中和涼州，雖然諸葛亮的實力，遠比當時馬超爲強，却是很難施展了。

這一戰略，開始時曹魏方面還摸不清，據說是因劉備死後，以爲蜀中無人，根本沒有防備，諸葛亮突然發兵出祁山，所以震懾一時。諸葛亮第二次出祁山後，曹叡於太和三年命曹眞、張郃、司馬懿等分數路進攻漢中，諸葛亮在今城固、洋縣的東北一線佈陣對抗，結果是未曾接戰，曹兵因遇大雨，子午谷、斜谷等處交通阻塞，行軍困難萬分，只得收兵。

這才得到了教訓，總結了以往的經驗，覺得這種交通上的困難不必去撥負。所以第二年司馬懿由荊州到關中任統帥時，已摸到了諸葛亮的戰略本質和弱點，以堅守祁山北麓和斜谷口爲總任務，別的打算，就一概不聞了。

所以諸葛亮於第三次出祁山回師後，整整隔了三年，纔經過深思熟慮，充分準備，才再出斜谷。這就因爲諸葛亮已知司馬懿摸到了他的弱點，所以躊躇甚久，也出斜谷之後，屯田渭水之濱，也作久守之計了。

這樣就相持。但相持對諸葛亮的基本戰略是不利的，可是這一矛盾無法打破。千里運兵與人相持，在困難的交通條件下，是無有不敗的。這是諸葛亮的焦煩思慮。

本來，諸葛亮歷次出兵，都是運動戰，略地、拔城、遷民，消滅魏軍的實力，然後「糧盡而返」。這種攻勢的防禦戰是很可怕的。可是最後一次，却是改變了，但這改變並不是主動，而是被迫的。司馬懿只是不與他戰，諸葛亮送婦人衣服給司馬懿去激他，他也還是不理，攻勢防禦遂被動地化爲守勢的防禦。運動戰轉而爲陣地戰，比消耗了。但怎麼比得過呢？司馬懿則有渭水的交通，運中原之糧以供軍需，源源不絕，很是從容。「魏志」曹叡傳上說，當諸葛亮出斜谷後，下詔給司馬懿，要他「但堅壁拒守，以挫其鋒，彼進不得志，退無與戰，（意即就是進退都沒人理他），久停則糧盡，虜略無所獲，則必走矣。而追之以逸待勞，全勝之道也。」司馬懿貫徹了這一指示，諸葛亮如不在此時病卒，很大的敗仗恐怕就在後頭呢。孔明死後退兵入川是正確的，魏延却要繼續拚下去，是他的不自量呵。

在原始森林中勘測（下）

石戈

碰見鄂倫春族人

到達金河，這裏距離圖里河有一百三十多公里。我們正在森林裏進行工作時，技術員小苗忽然聽見樹叢中好像有人在說話。這個意外的人聲，引得大家都很緊張。小苗又追着聲音在樹間一看，啊！原來是兩個趕馬車的人，像是鄂倫春族人。這兩個人正在一棵樹底下燒開水。我們走近一招呼，他們大家很自然地就熟烈地擁抱在一起，可是，因爲言語不通，只有用行動來表達我們彼此間的感情。他兩人熟情地抱着一罐子開水來跟我們喝。我們覺得過意不去，就從腰裏掏出……頭，往這兩個人手裏塞。他們又掏出黑色的麵包來給我們吃。我們簡直熱烈極了。在這原始森林中，意外地遇到了這兩個少數民族的兄弟，眞使人興奮。雖然我們只有半個多小時的歡聚，但我們都忘不了這場會。

糧食

在這無邊無際的森林中，要保證供應及時，那眞是困難極了。這裏除了燒的木柴可以就地取材外，其它吃和喝都要從數百里以外的地方運來。每天出去工作時帶上一壺開水，渴極了，幾十分鐘就被凍成一個冰疙瘩。渴極了，就隨手抓把雪吃。如果偶然遇到一個大冰包（泉水流出後，逐漸凍成的，有一兩丈高，像一座冰山），那可是我們最興奮最愉快的事了。這時，我們一定要圍着它高興地跳一跳，痛痛快快的吃上一個。臨走時，每人還要裝一袋子冰塊回來，帶給其他的人吃。有人說：在這裏吃冰塊，可比奶油冰棍還香。

這一天，炊事員通知我們說：食糧接不上了。只夠兩天吃了。供應站距離這裏有一百多公里，小劉出主意，把馬殺掉吃，大家開會討論。有的人出主意去打野獸，還是小苗主意高，他說還有三麻袋眼饅頭的麩子，足夠我們吃些天的。

他這個意見被通過了。夜裏十一點多鐘，我們都已入睡，忽然一聲槍響，把大家都驚醒了，原來是領取供應的老喬回來了。老喬見面第一句話就說：「你們一定餓急了，路不好走，糧車明天就可以到達。」問他爲什麼朝着帳篷打槍，他告訴我們，因爲發現了一個亮晶晶的東西，像是野獸的眼睛，所以開了槍。第二天早晨，糧車果然到啦！

紅旗插在貝爾赤河邊

天氣漸暖，如果在冰河開化前不能完成任務，那就很困難了。在距離貝爾赤河（勘測終點）還有三十五公里時，我們爲了爭取提早完成任務，就騎着馬去進行勘測。當我們把一面鮮紅的旗幟插在貝爾赤河岸時，大家興奮地唱起來，唱着「勝利的旗幟嘩啦啦地飄……」。

一百九十五公里的初測任務，提前十三天完成了。大家站在貝爾赤河旁興奮的看着這無邊的森林，越看越覺可愛。

一座未來的森林城市

歸途中，我們又來到被群山包圍的原始森林地帶。來到藍色的圖里河邊上，萬人的工人已經在這裏川流不息地勞動着，森林帶來了無限的生氣，爲了供應國家經濟建設的需要，大家正在以忘我的勞動修築鐵路。佈滿在沿線的木材，堆積得像小山一樣，等待着運往全國各個基本建設的工地。這裏，已經出現在人們面前的，是一座未來的森林城市。醫院、宿舍和郵電局都已經建築起來了。工人們看到這些美麗的景象，都驕傲地說：「這都是踏着我們的腳印繁榮起來的！」祖國美麗的遠景已經逐漸在我們眼前實現了，這更增加了我們征服一切困難的信心。我們宣誓：祖國！爲了你，我們願意把一切甚至於我們的生命，忠誠地交給你。

絲綢旗袍飄帶花

滕嘉

今年夏天，上海婦女們流行穿短衫褲。短衫式樣已不是過去的老式樣，是比較短的，對於普通身材的人約一尺七八寸長，剛剛齊腰，兩袖也改短了，不再採用中袖。這種短衫褲子的確舒服實惠。紡綢褲具有輕柔通風的優點；花綢短衫在上面襯托着，益發顯出綽約多姿。每當太陽落山之後，在馬路上散散步，時常可以看見手裏牽着一只漂亮的蘆籃，上街來買東西。看她們走起路來，飄逸輕鬆，不像穿着旗袍那樣跨放不開，比之西裝褲子，時裝襯衫也更爲寫實些，而且也更能顯出女性美來。

西風送爽，忽的已進入新秋。又逢到中秋節、國慶節，婦女們穿慣了短衫褲，要立即改穿夾旗袍，倒也覺得有些拖泥帶水。佳節連着佳節，於是忙着添置秋衫，大家都採用一種眞絲綢出品做料子。眞絲綢以前也是有的，以前是一種素色底子的，上面印有暗花。最近新出的眞絲綢上面也印着花，但凸出平面，成爲凹凸花紋，而暗花圖案也很雅緻，有綫飄帶花、佛子石榴花、斜形卐字花等等，而古色古香，具備濃厚的民族風格。買來做夾衫，既大方又美麗，料子身骨又好，穿起來平直挺括。這些衣料在南京西路、江寧路一帶北京綢緞店裏陳列得很多。（自上海寄）

杭州綢傘和扇子

杭州這美麗的城市，以她的秀麗的湖山，一樣給人們深長的印象的，是那富麗的綢傘和扇子。杭州的綢傘，是以竹爲骨，以綢作面，裝飾以印花和繪畫，美麗絕倫。這是杭州人民所喜愛的一種工藝品，至今仍非常暢銷浙江省外，也爲外國人民所喜愛。

杭州扇有檀香扇、黑紙扇和骨扇……等，以檀香扇、黑骨扇爲主。此外，還有的非常優美，扇骨上刻了細緻的圖案花紋，扇面是用輕紗製成的，上面畫着花卉或者人物，有濃厚的裝飾趣味。（文）

倫敦司機難攷執照

在倫敦要做一個的士司機，實非易事，因爲他們必須經過一種很嚴格的訓練方能領得一張執照。在訓練期滿時，他必須認識在倫敦市內的每一條街道，每一間大旅館、醫院、公會和戲院的名稱，他都必須知道。

以六英里爲半徑從倫敦劃一個圓圈，便有數千條街道以上了。做的士司機的對這些街道都必須認識。任何一個人都可以申請，但必須經過那個嚴格的交通測驗。

要把這些街名一一記得清清楚楚，實在是一件很不容易辦到的事，非經過數個月的死記與苦練是永遠拿不到那張的士執照的。考事時，有種種有關路線上的複雜問題，都能夠對答得出之後方爲合格。考事的地點是在蘇格蘭場的公共考事場內舉行。在受訓期間，每四星期必須到該辦公室去報到一次。一個普通的人至少要化上十個星期的時間方能畢業，比較聰明的至少也要化上六個星期。

如果要考得合格，唯一的方法是親自步行至每一條街道的地方，把所有最著名的地方，先用一小册把它記起來，然後用死記的方法把它一一熟記。

日本的貞操

死前的控訴

小野年子

羅揸士的家 ㊀

我心裏很高興，但一點沒有在臉上表露出來，我還强作很同情女郎的樣子。

羅揸士搖搖頭，表示我的同情是不必要的。他說女郎是一個良家女兒，因爲她的父母反對跟他戀愛，所以他就買了一座洋房，接她過來同住；假如我去住的話，她可以回娘家去，她是不成問題的。

回娘家？談何容易呢，那裏有這樣簡單的事。雖然我懂得這個道理，可是「良家女兒」這句話把我的自尊心刺傷了，我從前何嘗不是良家女兒！難道我現在不是人嗎？好吧，讓這一位「良家女兒」重踏我所踏過的路吧！我把心一橫，就這樣決定了。

我和羅揸士最後商議的結果：決定給女郎一個星期的時間，好讓她離開那裏。問題解決之後，我就乘着他的車子，沿着兩旁林蔭的馬路，開到他的家裏去。這樣，那可憐的小姐未來的命運，就給我完全糟蹋了，我那裏能預料得到呢。

車子駛到一所洋房的門前就停下了。羅揸士下了車，我坐在車廂裏等着他。環繞屋子周圍的，是塗上白油的整齊木柵，裏面有設計得很精緻的花園，種着鮮艷奪目的秋菊和芍藥。我還看見一個「後宮菊子」的木牌，掛在木柵的門前上角。當我想到我就是這所洋房的主人時，我高興極了。我的心卜卜地跳動起來，什麼都不顧慮了。我自己也無法知道，我爲什麼會喪盡天良，變成這樣殘酷呢？

坐候了不久，木柵的門打開了，女郎穿着白圍巾，儼然主婦模樣，送羅揸士走出大門。正要把大門關上的一剎那，坐在車上的我給她發覺了，她馬上閃回屋內，砰然把門關上。那妒忌的面孔，直至今天，我那裏能忘得去呢？

羅揸士回到我的身旁，告訴我他已經把新主人快要遷進去的事告知女郎，可是她一點都聽不懂，最後他拿了一本英和字典給她看，她才恍然大悟，臉色頓時改變了。他還說和那樣的女人同住，可有什麼意思！

聽到這樣可鄙的話，我仍像麻木似的沒有一點同情，我爲我的「幸運」（？）昏迷了心，可是，這是「幸運」嗎？罪惡的慾望很快又籠罩了我。一週的時間，似乎過得特別慢。亞美通曾一度來找過我。當他走進我房子的時候，我連忙鑽進被窩裏，佯作生病。他對我說，新屋已佈置好了，要休息不如到那邊去。那時，我不禁竊笑起來：一座漂亮的洋房正等待着我去呢！我還會跟你這個窮鬼去！於是，我鎮定地把他應付了。（廿八）

嶺南今古錄

花地羊桃

嶺南時菓，荔枝之外，要推羊桃了！

目前正是羊桃登場的季節。羊桃大約由每年八月開始到仲冬，有四、五個月的時間，是它盛產的日子。但羊桃爲人們稱譽的，只是近年的事。從前，在嶺南水菓中，除了一些荔枝、龍眼之外，就很少提到它的。宋朝被謫南來的蘇東坡，在嶺南居住了七年，於荔枝是讚不絕口，認爲在嶺南長住，只要荔枝有一年的收成，即感滿足萬分。但於羊桃却只說過一句詩，說：「恣傾白蜜收五稜」，其他就再沒有提過了。

羊桃原是外國傳入嶺南的菓品，但傳自何國和始於何時，現尙未詳。「嶺南雜記」有過一段這樣的記載，謂：「羊桃一名三稜子，一名五斂子，以其稜而分也。色青黃味甘酸，內有小核，能解肉食之毒，有人食豬肉咽喉腫痛欲死，僕飲肉汁亦然，人教其取羊桃食之，須臾皆起。又能解蠱毒嵐瘴，土人蜜漬鹽醃以致遠。」

但這紀載，只作一般羊桃而言，未曾說出羊桃的眞正美味的。

當廣東三角洲各屬都有羊桃，但味美沁人的以廣州河南之花地爲稱第一，只要食過眞正花地羊桃的人，就知道羊桃的眞味。而花地羊桃之中，又要一些老樹的花地羊桃，才稱上品，這些老樹的羊桃，長至皮肉皆紅，鄉人所謂「紅菓」者，其味甘蜜清芬，食之沁人肺腑，非普通水菓可比。清末曾任兩廣總督的張南皮（倡中學爲體西學爲用的張之洞）在他的「憶嶺南草木詩」詠「花地五稜子」一詩中，才稱道出花地羊桃的眞味了。詩云：「嘉菓亦殊別，蘇詩始讚揚，……五出花，……色青如李淺，……老人齒動搖，酥脆不勞齕。嶺南數俊味，平生與荔稱雙絕；此物饒清涼，尤勝荔內熱。……表徵意，忍令名湮滅？擬作羊桃……」張之洞這首詠羊桃詩，才眞正的把羊桃的品格提高了。

隨着國內一般人民生活的提高，消費力的增長，和全國各地交通的便利，今年和今後，這種嶺南的珍菓——羊桃，將要更交響海內了。

王山叟

★交通指南★

九龍羅湖線客車

九龍開	到羅湖
上午 7時30分	上午 8時40分
8時32分	9時35分
10時	11時 2分
中午11時20分	中午12時21分
下午12時18分	下午 1時19分
2時11分	3時12分
4時12分	5時16分
5時 5分	6時 7分
6時 4分	7時 5分
8時 8分	9時10分

羅湖開	到九龍
上午 6時58分	上午7時57分
7時48分	8時48分
8時16分	9時14分
10時 7分	11時 8分
11時57分	中午12時59分
下午 1時58分	下午 2時52分
3時15分(快車)	4時 2分
3時27分	4時29分
4時 5分	5時22分
5時43分	6時45分
7時50分	8時51分

註：每星期二、四、六由滬開，星期一、三、五由粵開。

滬粵通車

站名	直快 10	直快 9
上海	9.57	19.00
杭州	22 / 6.04	22.37 / 56
金華	47 / 1.37	2.56 / 3.05
樟樹	54 / 14.25	13.48 / 50
株州	55 / 7.40	20.2 / 46
衡陽	41 / 4.26	23.32 / 50
韶關	45 / 21.30	7.57 / 8.12
廣州	15.00	13.51

粵漢線

站名	直客 144	直客 142	直快 14	直快 1	直客 441	直客 14
武昌	18.50	7.41	11.25	17.16	20.18	11.30
岳陽	47 / 12.31	21 / 1.09	25 / 6.14	22.22 / 32	2.35 / 47	17.29 / 42
長沙	22 / 8.07	52 / 20.36	58 / 2.44	5. / 2.01	7.02 / 18	57 / 22.16
株州	18 / 6.03	19.01 / 18.49	19 / 1.07	3.17 / 29	8.55 / 9.10	23.40 / 51
衡陽	38 / 2.23	22 / 15.04	22.00 / 21.47	6.15 / 29	12.41 / 13.01	3.10 / 25
郴縣		11.03 / 10.59	30 / 18.20	9.48 / 58	17.07 / 17	
韶關		31 / 5.16	45 / 13.30	14.24 / 89	22.39 / 56	
廣州		22.15	7.55	20.20	5.59	

廣深線行車時刻表（1953年8月9日實行）

站名	廣州開 普客 236	廣州開 快客 52	深圳開 快客 51	深圳開 普客 237
廣州	19.35	15.58	7.25	9.20
石龍	42 / 17.32	33 / 14.21	8.51 / 9.03	11.14 / 24
樟木頭	33 / 16.28	34 / 13.31	50 / 53	12.23 / 28
深圳	15.10	12.30	10.52	13.51

港澳線輪船

船名	往澳時間	返港時間	碼頭	電話
利航	每日上午十時	每日凌晨二時	大業	20545
佛山	每日下午三時	每日凌晨三時	元安	24737
德星	每日半夜12時	每日下午三時	大業	20545

德星週日及公衆假期澳開下午五時　利航週六港開下午二時半

今日入口船隻

船名	西名	開來埠名	日期	公司
忌連碧	Glenbeg	歐洲	29日	渣甸
湖北	Hupeh	天津	29日	太古
長沙	Changsha	澳洲帆城	29日	太古
岳州	Yochow	上海	29日	太古
芝保大士	Tjibodas	南非星洲	29日	渣華
歐禮	Auray	歐洲	29日	法郵
芬草	Fernplant	太平洋口岸	29日	多利順
倫敦丸	London Maru	日本	29日	東方
第五東西丸	Tozai Maru	日本	29日	東方

入口船期預告

船名	西名	開來埠名	日期	公司
海利	Hai Lee	日本	30日	多利順
柯連打	Olinda	可倫坡星洲	30日	鐵行
摩麥化	Mormacfir	大西洋岸	30日	總統
海娜	Hero	檳榔	30日	多利順
加錫	Karsik	日本	1日	渣華
日本	Japan	歐洲	1日	太平
永生	Wing Sang	基隆	1日	渣甸
必達馬士基	Peter Maersk	菲島	1日	捷成

今日出口船隻

船名	西名	開往埠名	日期	公司
明多洛	Mindoro	歐洲	29日	太平
貞美運	Hermelin	帆城曼谷	29日	多利順
大灣	Tai Wan	帆城	29日	多利順
利來	Akron Lily	釜山	29日	鵝記
過拿雲	Benavon	帆城英國	29日	洛士利
第五東西丸	Tozai Maru	曼谷	29日	東方
海后	Hoi Houw	星洲曼谷	29日	捷成
新利華利	Sunnyville	美國	29日	銀行

出口船期預告

船名	西名	開往埠名	日期	公司
盛京	Shengking	基隆	30日	太古
摩麥化	Mormacfir	曼谷星洲印尼	30日	總統
北海	Pak Hoi	天津	30日	太古
歐禮	Auray	菲島日本	30日	太古
四川	Szechuen	星洲檳榔	1日	太古
柯連打	Olinda	日本	1日	鐵行
海娜	Hero	曼谷	1日	多利順
海利	Hai Lee	星洲仰光	1日	多利順

京華映樂　即日放映　今天昨天請滿早座
劇喜型新梅高美　絲康戲雅絲愛
孫穿出大張初　衣兩現銀形次　！觀！幕全在
鄧拉法　嘉馬蘭　逕　度　合演
娛游香　樂泳艷　觀歌肉　宮舞感
碧水桃源　DANGEROUS WHEN WET　字片幕上

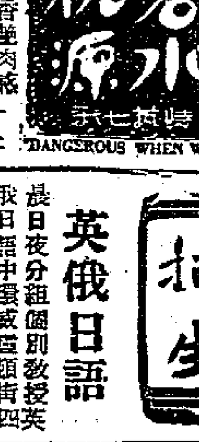

娛樂
即日四場獻映　聯公司出品曲藝巨　美國片人情折
尤物影　喜地拉瑪　領銜主演
玉面狐狸　一個女人的蕩婦
風奇子女腰！　大人劇悲海！
原野奇俠　下週映

皇后平安
今天仍映　最恐怖的荷活出品　片
海龍王
美國試原子彈的千萬年前，一頭巨大獸在北極冰現蹤跡萬萬年歷史的二十尺長！
THE BEAST FROM 20000 FATHOMS
下週　海空大決戰　七彩最新出品荷東劇最戰爭片

樂聲
連日滿座今續映
霍士出品七彩香艷肉感性歌舞鉅片
愛美人紳士
Gentlemen Prefer Blondes
瑪蓮夢露　珍羅素　主演
性感的一肉！有趣的一時間不放棄！的情慾勾引

東方
請最後今天勿錯過
華納公司戰爭劇烈俠義片
巨星　愛路扶連　主演
血路　緊張危險　步步
Desperate Journey
明天正午二時半演映一場　今早十二時半起映
豬八戒招親　石燕子　秦小梨　劉桂康

永樂　澳門
九月卅日起映
新中國一九五二年冠軍片
人民的戰士
十月一日正午十一時優先獻映一場
彩色文獻紀錄片
「一八」運動大會

利舞台大世界
即日最後環球公司巨製
瑟雷諾維．安東尼寇蒂斯主演
洞房花燭夜
NO ROOM FOR THE GROOM
新郎哥度蜜月老母不情願　盧春！外絕逼！
•明天獻映•
七彩　賊美人　七彩

高陞
大戲院（電話）27139
新萬象
調整票價　日起至夜場四元七毫至五元七毫
今日天場主演台柱　新封神榜大結局
今晚明演淸史劇　凌貴興打梁天來七
是晚演大結局　明日映太子換狸貓

樂宮　璇宮
即日最後
派拉蒙立體全部片首次放映
雅德蓮法南度拉馬　特藝七彩
SANGAREE TECHNICOLOR
仙城艷姬

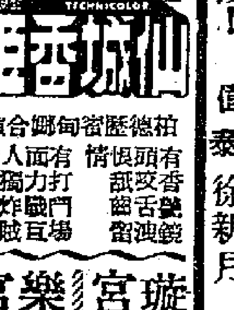

柏德薩瑪蓮娜　演合
有頭恨情有面人　打力獨門戰炸　場巨賊
樂宮　明天獻映　妙手捉情梟
璇宮　明天獻映　學府笑史

新世界　金陵　好世界　利多　光明　龍城
巨片　兒童教育
父之過？
即日仍映
文化界教育界電影界一致讚揚！
導演孫瑜　編劇徐萍　製片秦泰
龐碧雲　李小龍　蔣桂林　小麒麟　徐新月
天才童星　演出　黃楚山　梅慧　合演

普慶
票房七五七二二六
鴻運劇團
陳錦棠　任劍輝
白雪仙　靚次伯　梁醒波　陳好逑　任冰兒　張醒非　李海泉　鳳凰女
今日七場至四毫七元　夜場一元六至正元
今天日場特演名劇　還君明月鎖二天
今晚演新編文藝香艷奇巨戲
燕子啣來燕子箋
唐滌生編

太平　環球　北河　新華　油地　國際
即日聯映
嘉勒世界日本動鉅片
販馬英雄傳
粵語對白
主角：羅門生
三船敏郎　京町子
作再度合演

英俄日語
晨夜日假分組個別教授　英十二四號智源書店報名

招生

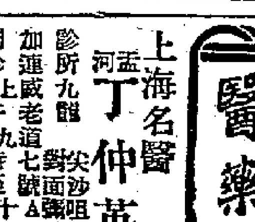

遺失
遺失香港新華銀行二〇八號鋼牌一塊特此申明作廢　盧煥榮啓

醫藥
上海名醫　丁仲英
診所九龍加連威老道七號A
門診上午　下午時至三時至十五時

東遠最亮麗的影刊　•月讀最愛看的電影
影迷必讀
長城畫報
第三十期已經出版
七彩精印
•每冊八角•

上海中醫　朱鶴皋
門診時間：上午九時至下午二時在英皇道堡壘街七號二樓　電話：七〇〇一二
下午三時至五時在灣仔皇后大道東一八七號萬年堂國藥號
電話：七四〇三五
逾時出診預先掛號
萬年堂代客煎藥
星期日照常應診
貧病診金不計

大舞台
即日放映　聯美彩艷巨製
欲海沉淪
莎史•狄克　白蘭當•嘉里科合演
下期換映七彩武俠巨片
小老虎